



**FONDAZIONE  
ARISTIDE MERLONI**



**UNIVERSITÀ  
POLITECNICA  
DELLE MARCHE**

**CLASSIFICA DELLE PRINCIPALI  
IMPRESE MARCHIGIANE  
Anno 2018**

**Ancona, 12 novembre 2019**



# Classifica delle principali imprese marchigiane – Anno 2018

## Indice

	Pag.
1. Introduzione	1
2. L'analisi dei bilanci somma	3
3. La Classifica	10
4. L'evoluzione in corso d'anno	13
Tabella 1 - Conto economico somma delle principali imprese manifatturiere	17
Tabella 2 – Stato patrimoniale somma delle principali imprese manifatturiere	18
Tabella 3 – Indici calcolati sui bilanci somma	19
Tabella 4 - Vendite e risultato operativo per settore	20
Tabella 5 - Vendite e risultato operativo per dimensione d'impresa	20
Tabella 6 – Valore aggiunto e costo per dipendente per settore	20
<b>Tabella 7 - Classifica delle principali società marchigiane</b>	<b>21</b>
Note ai bilanci	31
Tabella 8 - Le prime società per crescita delle vendite	33
Tabella 9 - Le prime società per redditività delle vendite	34
Tabella 10 - Classifica delle principali imprese per settore	35
Tabella 11 - Classifica delle principali società per provincia	42
Tabella 12 - Elenco delle imprese presenti nella Classifica	44



## 1. Introduzione

Quella presentata in queste pagine è la XXXIII edizione della *Classifica delle principali imprese marchigiane*. Essa è basata sui bilanci chiusi al 31.12.2018. La principale novità di questa edizione della *Classifica* è quella di includere le imprese operanti in tutti i settori dell'economia, dall'agricoltura ai diversi ambiti del terziario.<sup>1</sup>

L'inclusione delle imprese nella *Classifica* segue un criterio dimensionale e territoriale. Con riferimento al criterio dimensionale nella *Classifica* sono considerate le prime 500 imprese per valore delle vendite. Con riferimento al criterio territoriale sono incluse nella *Classifica* le imprese che, indipendentemente dalla sede legale, hanno la principale sede operativa nelle Marche. Sono escluse le società extra-regionali per le quali non è possibile isolare il bilancio delle unità operative presenti nella regione.

Sono comprese nella *Classifica* anche le holding dei principali gruppi regionali. Queste ultime, però, non influiscono sull'ordinamento delle società. La *Classifica* prende, quindi, in considerazione solo le società operative (individualmente o come capogruppo). Per le società regionali con azioni quotate sui mercati regolamentati di Borsa Italiana sono considerati anche i risultati conseguiti nel primo semestre 2019.

Oltre alle informazioni riferite alle singole imprese, nella *Classifica* sono esaminati i risultati aggregati basati sui bilanci somma. I dati relativi ai bilanci somma comprendono le sole imprese manifatturiere. Tale scelta è giustificata sia dalla necessità di garantire omogeneità all'aggregato sia dalla rilevanza del settore manifatturiero nell'economia regionale. Non si tratta di una rilevanza puramente quantitativa, benché il manifatturiero rappresenti un quarto del prodotto interno lordo e la quasi totalità dell'export della regione. Il sistema manifatturiero è il settore dell'economia con la maggiore propensione all'efficienza e all'innovazione poiché è quello maggiormente esposto alla concorrenza interna e internazionale. Il 75% della spesa privata in ricerca e sviluppo è alimentata e finanziata dalle imprese manifatturiere. Queste ultime determinano anche un'elevata domanda di servizi avanzati, contribuendo in tal modo allo sviluppo del terziario ad alto valore aggiunto.

L'analisi aggregata comprende un numero maggiore di imprese rispetto a quelle presenti nella *Classifica*; essa, infatti, è relativa all'universo delle imprese con oltre 5 milioni di Euro di vendite. I dati aggregati sono desunti dai bilanci ordinari poiché maggiormente rappresentativi delle attività economiche svolte sul territorio regionale. I bilanci consolidati possono comprendere quote significative di attività svolte al di fuori della regione o al di fuori dei confini nazionali. Queste ultime attività sono rilevanti quando si considera la dimensione delle singole imprese ma meno significative per interpretare l'andamento degli aggregati regionali.

---

<sup>1</sup> Sono escluse le banche poiché la struttura del bilancio si discosta in misura significativa da quella delle altre società.

Le imprese presenti nella Classifica non possono considerarsi un campione rappresentativo dell'industria manifatturiera regionale poiché privilegiano le imprese di maggiore dimensione. Tuttavia, l'aggregato considerato ha un peso rilevante sul sistema manifatturiero regionale: esso rappresenta oltre un terzo dell'occupazione manifatturiera e circa il 50% del valore aggiunto. Non va dimenticato, inoltre, che molte delle imprese censite nella *Classifica* si servono di una fitta rete di piccole e medie imprese subfornitrici nei rispettivi territori.

Il rapporto è organizzato nel modo seguente: nel paragrafo 2, sono esaminati i bilanci somma, confrontati con i dati cumulativi di Mediobanca relativi alle medie e grandi imprese manifatturiere italiane; nel paragrafo 3 è presentata la classifica dei gruppi e delle società; nel paragrafo 4 sono fornite alcune informazioni sull'evoluzione in corso d'anno.

## 2. L'analisi dei bilanci somma

L'analisi dei risultati aggregati è condotta prendendo in considerazione i bilanci ordinari delle società manifatturiere con oltre 5 milioni di Euro di vendite. Il loro numero è, pertanto, superiore a quello delle imprese presenti nella Classifica. Come ricordato nell'introduzione, i bilanci somma sono ottenuti aggregando i dati dei bilanci ordinari, maggiormente rappresentativi delle attività svolte nell'ambito regionale. Sono inoltre escluse le società che hanno attuato operazioni straordinarie nel corso del 2018 e per le quali il bilancio non risulta comparabile con quello del 2017.

Nel 2018 è proseguita la crescita delle vendite delle principali imprese manifatturiere regionali, anche se ad un ritmo leggermente inferiore a quanto registrato nel 2017; la variazione nel 2018 è stata del 4,9% mentre nel 2017 era stata del 7%. La stessa tendenza si evidenzia a livello nazionale: se si considerano le principali società manifatturiere italiane la frenata è risultata ancora più brusca, passando dal +6,1% del 2017 all'1,6% del 2018 (vedi Figura 1).

Figura 1 - Variazione delle vendite sull'anno precedente. Imprese manifatturiere

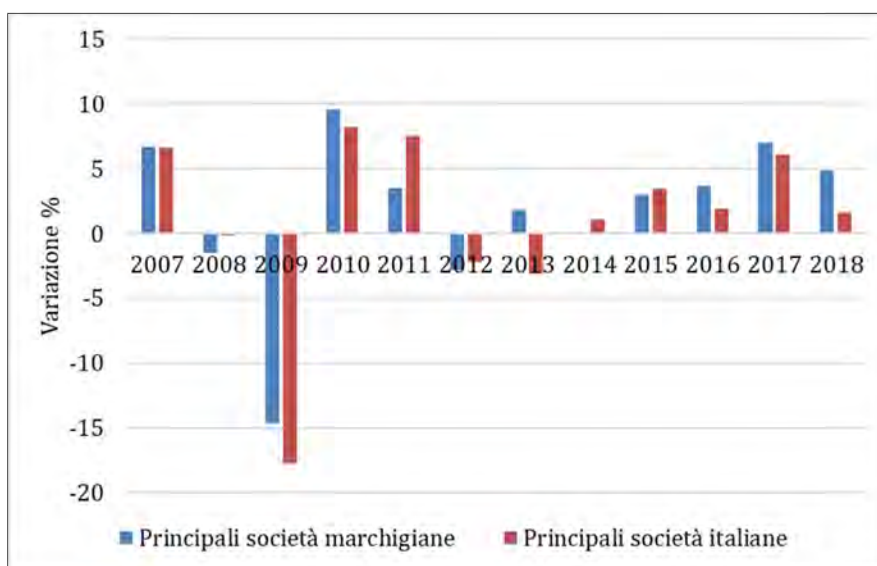

Fonte: Mediobanca per le principali società italiane

Il consolidamento della crescita ha contribuito ad attenuare l'elevata dispersione dei tassi di crescita osservata nell'ultimo decennio. Le imprese che hanno registrato una variazione positiva delle vendite costituiscono circa i due terzi del totale (67,4%) e oltre un terzo delle imprese (34,6%) ha registrato tassi di crescita superiori al 10% (vedi Figura 2).

Nel 2018 si è confermata la crescita degli occupati (+2,7%) già osservata nei due anni precedenti (+2,3% nel 2017; +3,4% nel 2016). Il dato regionale è in linea con il dato osservato per le medie imprese italiane (+3,0%) e superiore a quello registrato per le grandi imprese (+0,9%). Anche nel caso della variazione degli addetti le imprese con segno negativo sono poco più di un quarto del totale (28%) mentre quelle con una variazione positiva sono oltre il 50%.

Nel caso degli addetti vi è una quota significativa di imprese (poco meno del 20%) che non ha variato i livelli occupazionali (vedi Figura 2).

**Figura 2 - Dispersione delle imprese per tasso di crescita delle vendite e degli occupati fra il 2018 e il 2017 (705 imprese manifatturiere)**

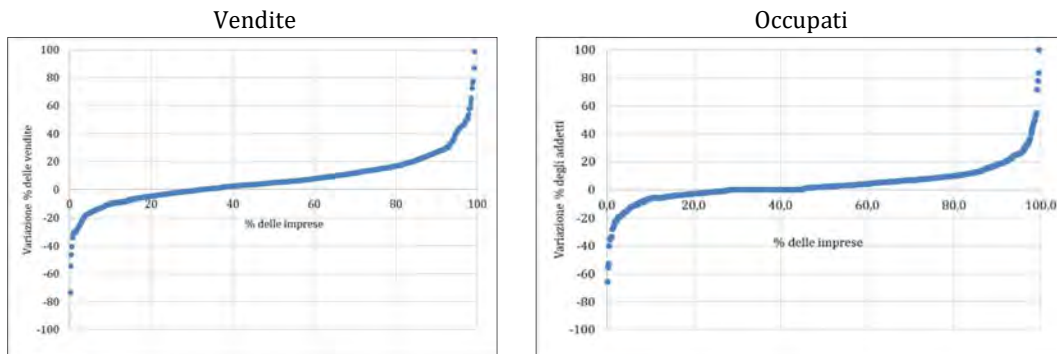

Al fine di interpretare i risultati conseguiti dalle imprese manifatturiere regionali nel corso del 2018 può essere utile confrontare i risultati delle imprese presenti nella Classifica con i dati della contabilità regionale; questi ultimi consentono di esaminare l'andamento del valore aggiunto e degli occupati nel sistema manifatturiero in un contesto di lungo periodo. La Figura 3 presenta l'andamento del valore aggiunto a prezzi costanti nella regione per i principali settori. Nessuno di essi ha recuperato i livelli conseguiti prima della crisi. Tuttavia, il manifatturiero è quello che segnala la migliore dinamica di crescita dopo il 2013. La crescita è stata particolarmente significativa nel 2017 (ultimo dato disponibile della contabilità regionale), come evidenziato dai risultati della *Classifica*.

**Figura 3 - Andamento del valore aggiunto a prezzi costanti (2010) nelle Marche per branca. Indice 2007=100**

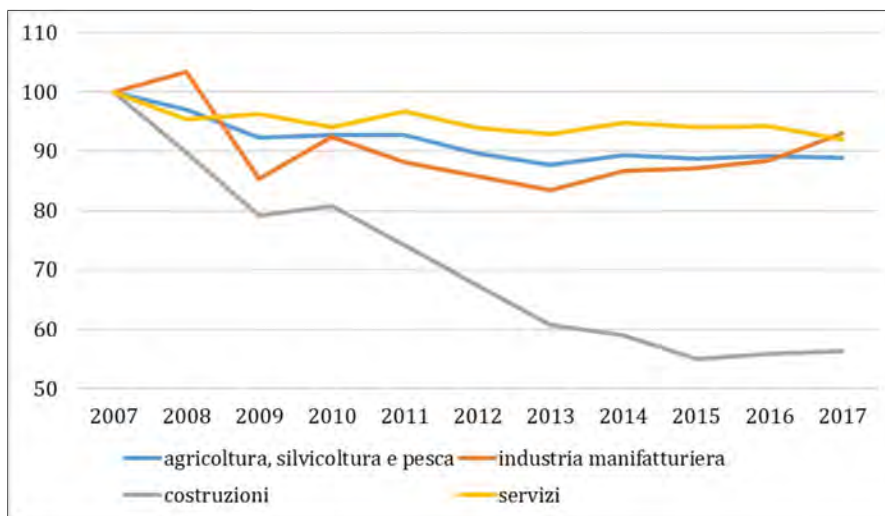

Fonte: ISTAT

La buona performance dell'industria manifatturiera negli ultimi anni ha determinato un incremento del peso sul valore aggiunto totale. A fine 2017 esso sfiorava il 25% del valore aggiunto regionale contro una media italiana del 16,7%



(vedi Figura 4). Risulta, al contrario, in netta contrazione il peso del settore delle costruzioni che nel 2017 ha registrato un valore aggiunto di poco superiore alla metà di quello osservato nel 2007.

**Figura 4 - Quote del valore aggiunto a prezzi costanti (2010) sul totale nelle Marche**

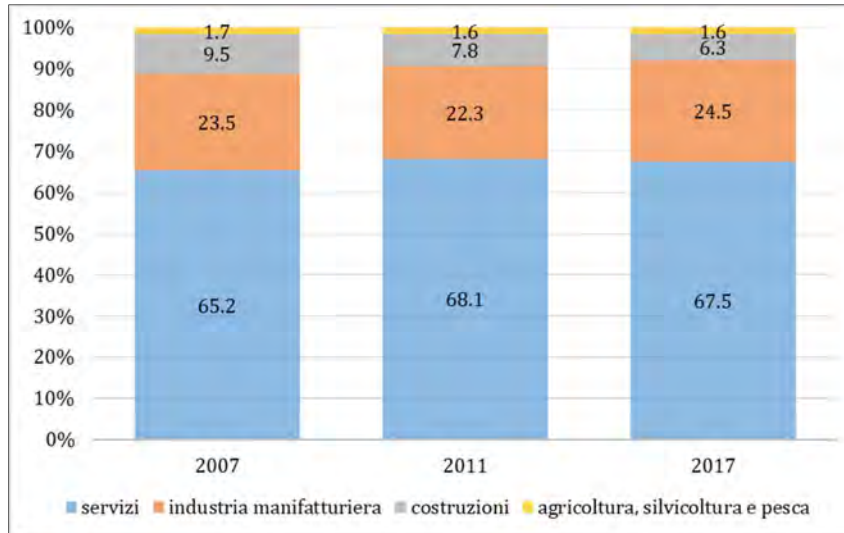

Fonte: ISTAT

La Figura 5 evidenzia l'andamento del valore aggiunto, degli addetti e della produttività nel settore manifatturiero regionale fra il 2000 e il 2017. L'andamento di questi aggregati consente di dividere il periodo in tre fasi.

**Figura 5 - Valore aggiunto (a prezzi costanti 2010), addetti e produttività (valore aggiunto/addetti) nell'industria manifatturiera delle Marche - Indici 200=100**

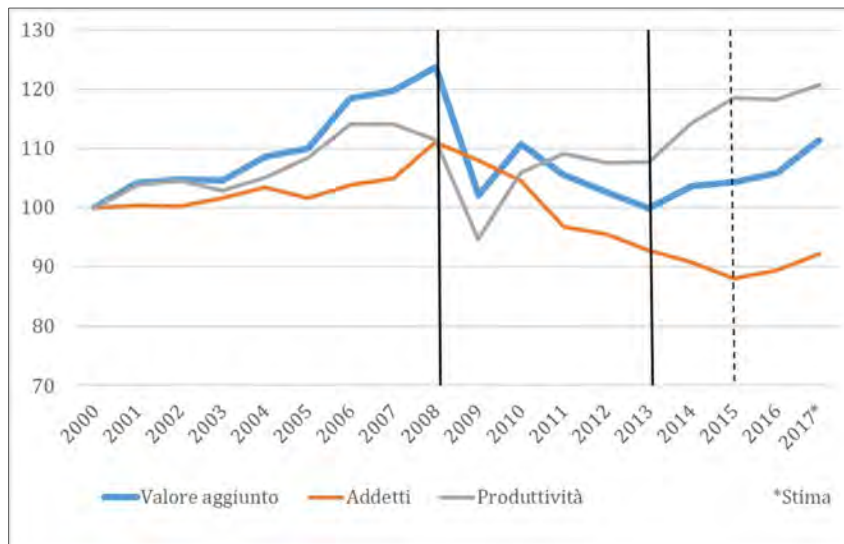

Fonte: Elaborazioni su dati ISTAT (contabilità regionale)

La prima, dal 2000 al 2008, è stata caratterizzata da una crescita sostenuta del valore aggiunto dovuta sia alla crescita degli occupati alla crescita della produttività del lavoro (misurata dal valore aggiunto per addetto).

La seconda fase, dal 2009 al 2013, è caratterizzata da una significativa riduzione del valore aggiunto dell'industria manifatturiera, in conseguenza della crisi sui mercati internazionali iniziata nell'autunno del 2008 e della successiva fase di recessione sul mercato interno. Nel 2013 il valore aggiunto manifatturiero (a prezzi costanti) era pari a quello del 2000. Il calo è dovuto in larga misura alla contrazione degli occupati mentre la produttività è rimasta sostanzialmente costante. La terza fase, iniziata nel 2014 è caratterizzata dalla ripresa della crescita del valore aggiunto manifatturiero. A trainare questa crescita sono principalmente gli incrementi di produttività, particolarmente significativi nel 2014 e 2015. A partire dal 2016 si osserva anche una ripresa della crescita degli occupati. I risultati conseguiti dalle imprese presenti nella *Classifica* fanno ritenere che questa fase di crescita è proseguita anche nel 2018, seppure con una intensità inferiore a quanto osservato nel 2017.

La ritrovata vivacità del manifatturiero regionale negli ultimi anni è confermata anche dai dati dell'indagine trimestrale sulle forze di lavoro con la quale l'ISTAT stima il numero di occupati per grandi aggregati settoriali (vedi Figura 6). La crescita osservata nel 2017 e 2018 è in linea con quanto rilevato dalle imprese della *Classifica*.

**Figura 6 - Occupati per settore nelle Marche. Indice 2008=100**

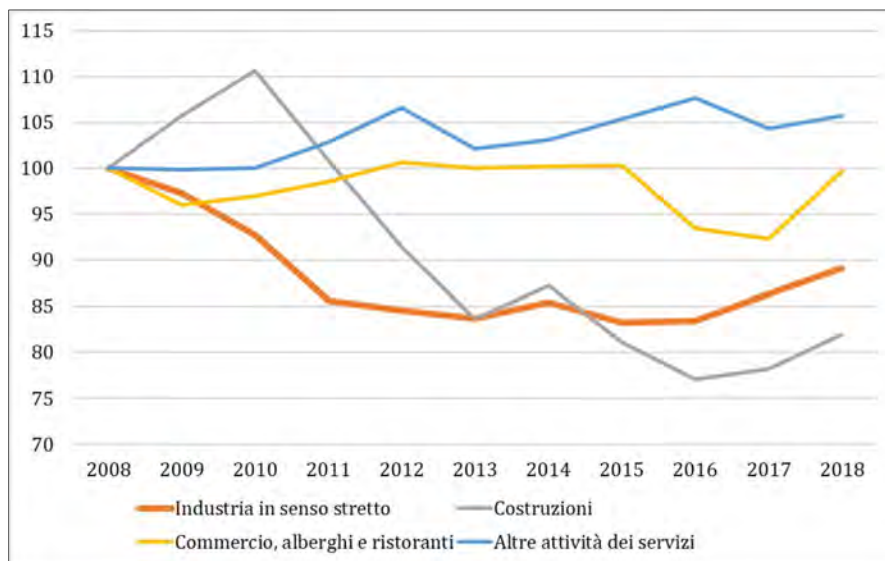

Fonte: ISTAT, Indagine trimestrale sulle forze di lavoro

La ripresa nella crescita della produttività osservata negli ultimi anni nel sistema manifatturiero regionale è anche il risultato di un significativo processo di selezione delle imprese meno innovative e meno efficienti che si è prodotto nell'ultimo decennio. Dal 2009 il numero delle cessazioni delle imprese manifatturiere nella regione è stato costantemente superiore a quello delle nuove iscrizioni, che hanno mostrato una tendenza declinante per tutto il periodo. Ne è risultata una significativa riduzione del numero delle imprese attive, passate dalle oltre 21.000 del 2009 a meno di 19.000 a fine 2018 (vedi Figura 7). Va notato che questo processo di selezione è continuato anche negli ultimi anni, ed anzi si è

accentuato nel 2018. Questo significa che anche negli ultimi anni la crescita non sta avvenendo per espansione del numero delle imprese ma per espansione di quelle maggiormente produttive, con conseguente aumento della dimensione media.

**Figura 7 - Iscrizioni e cessazioni di imprese e totale imprese registrate e attive nel settore manifatturiero nelle Marche**

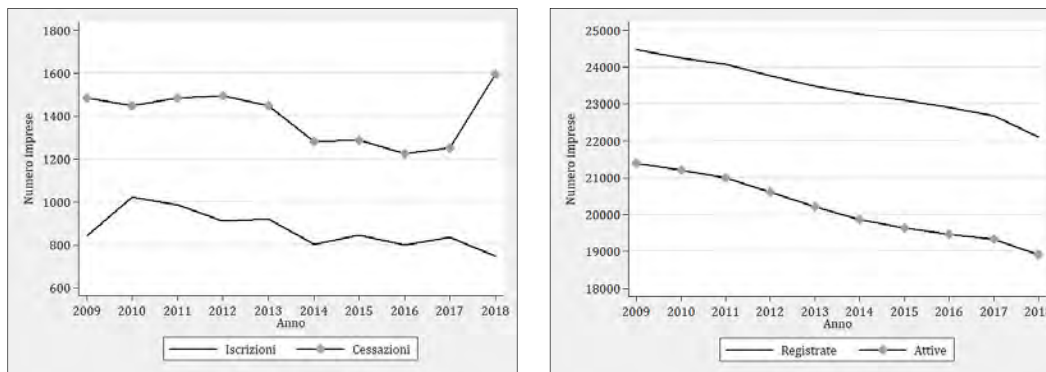

Fonte: Movimprese Infocamere (vari anni)

Come evidenziato anche dai dati della contabilità regionale, la ripresa della crescita degli occupati osservata nel 2017 e nel 2018 ha determinato un rallentamento nella crescita della produttività. In quest'ultimo anno il valore aggiunto per addetto è cresciuto dell'1,2%, un valore non dissimile da quanto osservato per il complesso delle imprese manifatturiere italiane (+0,9%) e delle imprese manifatturiere di media dimensione (+1,4%).

Se la dinamica della produttività è simile fra le imprese regionali e quelle italiane, rimane invece ampio il divario nei livelli: il valore aggiunto per addetto delle imprese marchigiane è, infatti, di poco superiore ai due terzi di quello registrato nella media nazionale. La principale spiegazione di questo divario è da attribuire alla diversa composizione settoriale e dimensionale delle imprese regionali rispetto a quelle italiane. Il valore aggiunto per addetto presenta, infatti, rilevanti differenze per settore e per dimensione d'impresa. Nella regione prevalgono settori tradizionali a bassa intensità di capitale e bassa produttività del lavoro (Figura 8).

Inoltre, la dimensione media delle imprese è significativamente inferiore a quella delle imprese censite da Mediobanca. Il valore aggiunto per addetto diminuisce, infatti, costantemente al diminuire della dimensione delle imprese. Il divario fra le imprese più grandi e quelle più piccole è di oltre il 25% (vedi Figura 9).

Anche il costo per dipendente risulta decrescente al diminuire della dimensione delle imprese. Ciò è giustificato sia dalla minore produttività, sia dalla maggiore proporzione di impiegati e quadri nelle imprese di maggiore dimensione. Le differenze nelle retribuzioni sono però meno accentuate di quelle osservate per la produttività poiché al diminuire della dimensione cresce l'incidenza del costo del lavoro sul valore aggiunto.

**Figura 8 - Valore aggiunto per addetto e costo per addetto (Migliaia di Euro, 2017)**

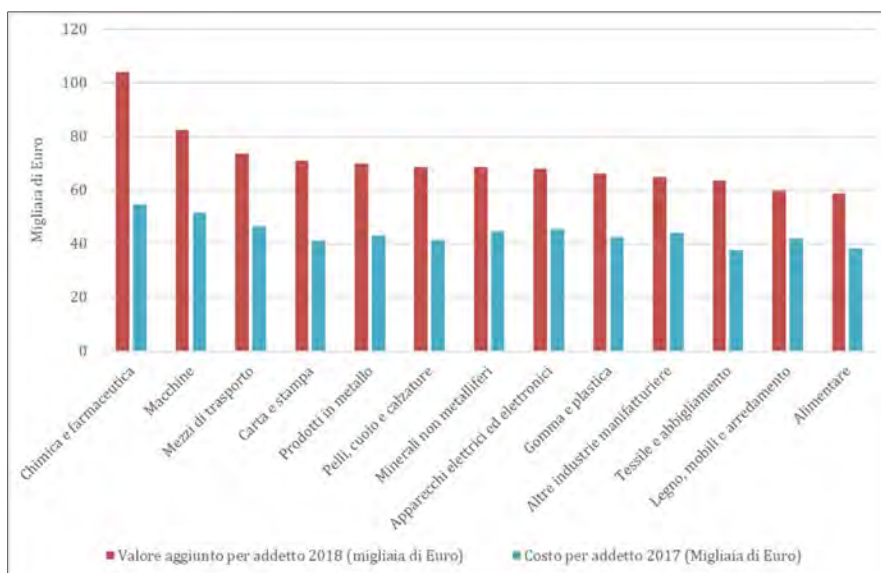

Fonte: Osservatorio imprese della Fondazione Aristide Merloni

**Figura 9 - Valore aggiunto e costo per addetto per dimensione d'impresa, 2018**

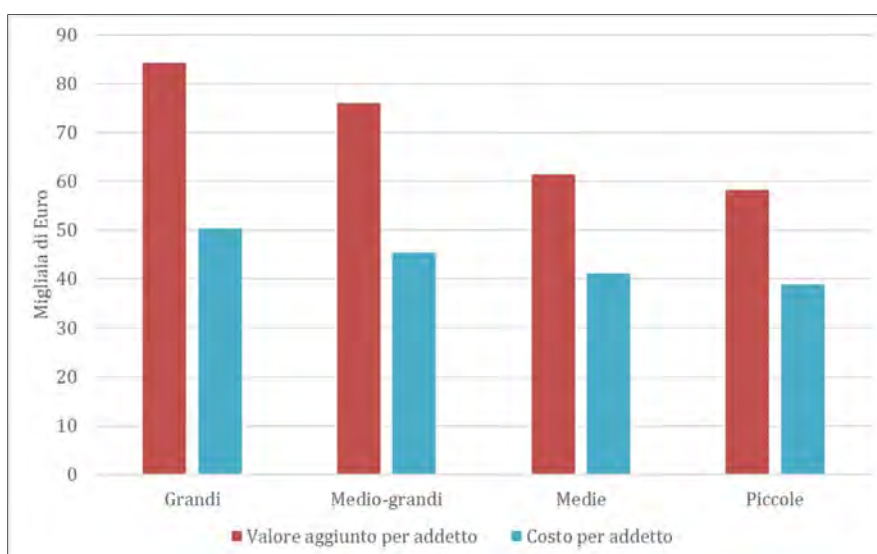

Fonte: Osservatorio imprese della Fondazione Aristide Merloni

In conseguenza del rallentamento della crescita, nel 2018 si è anche registrato un leggero calo degli indici di redditività. Malgrado tale riduzione il ROI e il ROE si sono mantenuti a doppia cifra, sui livelli osservati negli anni pre-crisi (vedi Tabella 3). In generale, i valori di redditività delle vendite e del capitale sono in linea con quanto osservato a livello nazionale nelle imprese manifatturiere di media dimensione.

Anche nel 2018 i risultati positivi sono ampiamente diffusi: il 93% delle imprese presenta un risultato d'esercizio positivo e i tre quarti (75%) un risultato d'esercizio sulle vendite superiore all'1%.

Poiché l'impiego di capitale per unità di vendite è superiore nelle imprese regionali rispetto a quelle italiane, il differenziale positivo per le imprese regionali è più accentuato quando si considerano gli indici di redditività del capitale: il ROI (Return on Investment) è pari all'10,2%, contro l'9,4% delle grandi imprese e il 9,4% delle medie imprese italiane.

La leggera contrazione del risultato operativo è stata controbilanciata da una riduzione delle componenti straordinarie e delle imposte. Il risultato netto sulle vendite (ROS) è rimasto pertanto invariato fra i due anni. La stabilità del ROS fra il 2017 e il 2018 trova conferma anche quando si confrontano i dati relativi alle singole imprese. I livelli di redditività mostrano un'elevata persistenza nel tempo essendo il risultato di scelte strategiche ed organizzative che sviluppano le loro conseguenze nel medio periodo. Ciò è evidente se si mette in relazione la redditività nel 2017 con quella del 2018 (vedi Figura 10). Le imprese che hanno un ROS elevato/basso in un anno hanno un'alta probabilità di mantenere lo stesso livello negli anni successivi.

**Figura 10 - ROS 2018 in funzione del ROS 2017 (705 imprese manifatturiere)**

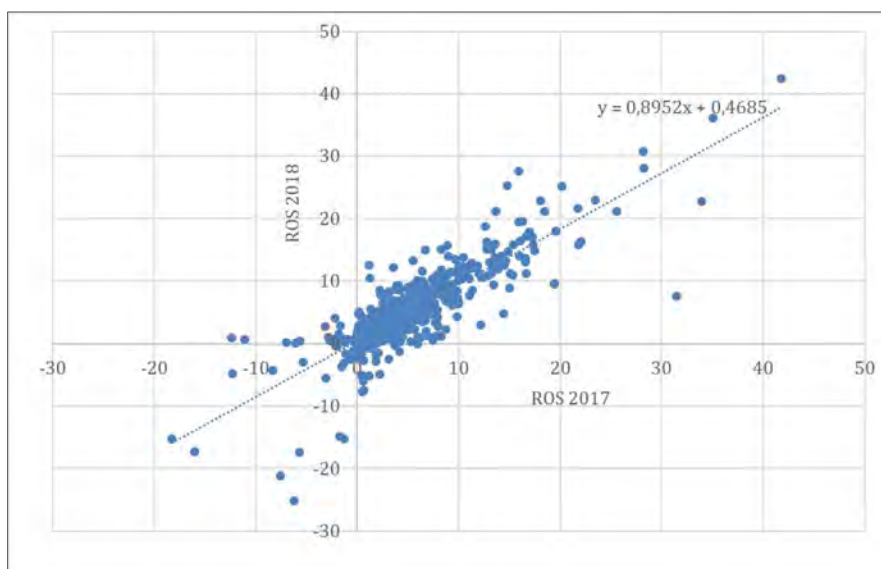

Al pari di quanto registrato a livello nazionale, anche le imprese marchigiane continuano a mantenere un livello elevato di liquidità, che si attesta intorno al 15% del totale delle attività. Il peso delle disponibilità liquide sul totale dell'attivo è decisamente superiore a quello osservata negli anni pre-crisi ed è probabilmente da attribuire all'accresciuto livello di incertezza sulle prospettive future e alla maggiore difficoltà nell'accesso alle fonti di finanziamento esterno.

Ciononostante, in quest'ultimo triennio si è avuta una significativa ripresa dell'attività di investimento, continuata anche nel 2018. La crescita ha riguardato tutte le componenti delle immobilizzazioni: materiali, immateriali e finanziarie (vedi Tabella 2). La dinamica positiva di queste ultime segnala la crescente

rilevanza dei processi di crescita per via esterna, attraverso acquisizioni o costituzione di nuove imprese. All'interno delle immobilizzazioni finanziarie la componente principale è infatti costituita dalle partecipazioni di controllo in altre imprese.

La parte dell'attivo che presenta la crescita maggiore è costituita dal capitale circolante il cui finanziamento è stato assicurato in gran parte attraverso l'espansione del debito a breve termine verso il sistema bancario. Malgrado tale espansione il grado di indebitamento delle imprese regionali è rimasto invariato, così come è rimasto costante e a livelli contenuti il peso degli oneri finanziari sulle vendite (0,6%).

La disaggregazione dei dati per settore segnala differenze significative nell'andamento delle vendite. A differenza del 2017, nel quale tutti i settori avevano mostrato un segno positivo, nel 2018 il settore delle Pelli cuoio e calzature, che è fra i più importanti in termini di vendite, presenta un segno negativo (-3,4%).

La difficile situazione congiunturale del settore è ampiamente diffusa e interessa tutte le dimensioni d'impresa. La distribuzione delle imprese per variazione delle vendite fra il 2018 e il 2017 evidenzia che oltre il 60% delle imprese ha registrato una variazione negativa (vedi Figura 11).

**Figura 11 - Distribuzione delle imprese del settore Pelli, cuoio e calzature per variazione delle vendite fra il 2018 e il 2017 (95 imprese)**

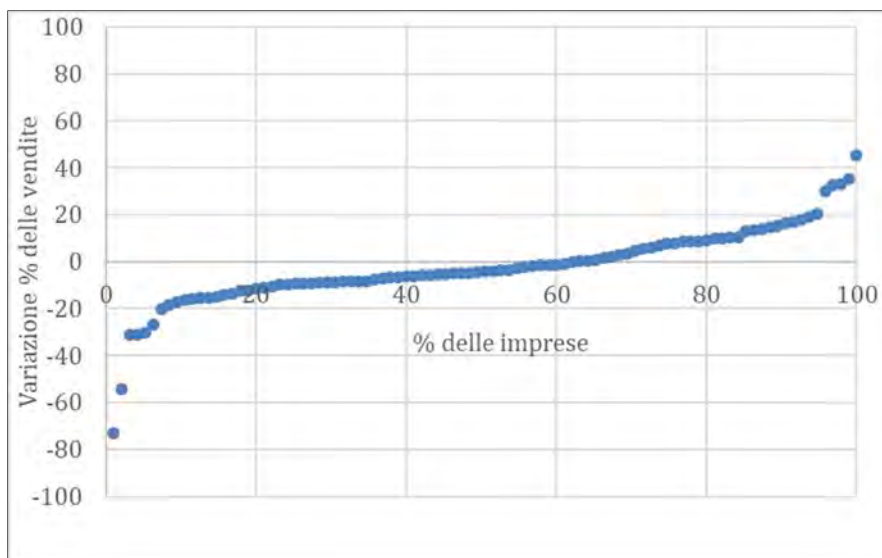

Fra i settori principali quelli che hanno mostrato una dinamica superiore alla media sono stati le Macchine (+9,6%) e i Prodotti in metallo (+8,2%). Sono risultati allineati alla media le imprese degli Apparecchi elettrici ed elettronici, del Legno mobile e arredamento e della Gomma e plastica.

La disaggregazione per dimensione d'impresе (Tabella 5) non evidenzia significative differenze di andamento, con l'eccezione di una minore dinamica di crescita delle imprese più piccole. Anche i tassi di redditività delle vendite non

presentano rilevanti differenze nelle diverse classi dimensionali. Va tenuto conto, a tale riguardo, che il campione delle imprese considerate comprende imprese manifatturiere con almeno 5 milioni di euro di vendite nel 2018.

Negli anni successivi alla crisi finanziaria dell'autunno 2008 abbiamo più volte notato la presenza di un'accentuata variabilità nella performance delle imprese, sia fra i diversi settori, sia all'interno degli stessi settori. La maggiore omogeneità nelle performance di crescita e di redditività osservata negli ultimi anni è da mettere in relazione con il processo di selezione che si è verificato nel corso del decennio e che ha comportato l'uscita delle imprese meno efficienti.



### 3. La Classifica

Come indicato nell'Introduzione, la principale novità della presente edizione della *Classifica* è l'estensione alle imprese di tutti i settori di attività con la sola eccezione degli istituti di credito.

Oltre ai settori dell'informatica e delle costruzioni, già presenti nella Classifica 2017, i nuovi settori inclusi sono: le Agenzie di servizi, l'Agricoltura, l'Assistenza sanitaria, il Commercio e i Trasporti. Fra i nuovi settori quello con il numero maggiore di imprese, anche di grande dimensione, è quello del Commercio. Le Classifiche relative ai diversi settori sono presentate nella Tabella 10.

L'inclusione di ulteriori settori di attività ha determinato un innalzamento della dimensione media delle imprese presenti nella Classifica. La numero 500 ha un valore delle vendite superiore ai 12 milioni di Euro.

I criteri di inclusione delle imprese nella Classifica sono rimasti invariati. Sono censite le imprese che hanno sede operativa prevalente nelle Marche. Per le capogruppo sono considerati i valori del bilancio consolidato in quanto maggiormente rappresentativi delle effettive dimensioni aziendali. Le società holding sono poste fuori Classifica; al posto della posizione è indicata la lettera H. Per le holding nelle Note ai bilanci sono indicate le società controllate presenti nella Classifica.

Con riferimento alle prime 10 imprese manifatturiere, le posizioni del 2018 sono rimaste invariate. La Classifica è guidata dalla ARISTON THERMO, che è anche l'unica a superare il miliardo di Euro di vendite. Nel 2018 la ARISTON ha registrato un incremento significativo delle vendite (+5%, pari a 78 milioni in termini assoluti) ma in rallentamento rispetto alla crescita registrata nel 2017 (+9.9%).

Fra le principali società manifatturiere quella che registra la crescita più sostenuta delle vendite è la PROFILGLASS (+15,5%). A conferma delle difficoltà attraversate da alcuni anni dal settore calzaturiero si può notare che le prime tre imprese (TOD'S, IMAC e B.A.G.) registrano tutte un calo delle vendite, particolarmente accentuato per la B.A.G. (-14,3%).

Nelle prime 10 posizioni della Classifica sono entrate due imprese non manifatturiere appartenenti al settore della grande distribuzione: MAGAZZINI GABRIELLI e CONAD ADRIATICO. Entrambe hanno registrato significativi incrementi delle vendite nel 2018.

Nelle tabelle dalla 8 alla 11 sono presentate le classifiche delle principali imprese in relazione a diverse dimensioni: crescita (Tabella 8); redditività (Tabella 9); settore di appartenenza (Tabella 10); provincia di localizzazione (Tabella 11). Infine, nella Tabella 12 è fornito l'elenco alfabetico delle società con l'indicazione della localizzazione, del settore e della posizione in Classifica.



#### 4. L'evoluzione in corso d'anno

I diversi indicatori disponibili evidenziano che nel corso del 2019 si è accentuato il rallentamento nella dinamica di crescita, già osservato fra il 2018 e il 2017. In qualche caso si è trattato di una decisa frenata.

Una prima indicazione dell'evoluzione in corso nel 2019 può essere desunta dai bilanci semestrali delle società quotate. Il numero delle imprese regionali quotate ai mercati regolamentati di Borsa Italiana è esiguo: le società quotate al mercato principale sono tre: TOD'S, BIESSE e ELICA<sup>2</sup>. Quelle quotate all'AIM Italia<sup>3</sup> sono passate a quattro, con la recente quotazione (settembre 2019) della WEBSOLUTE di Pesaro.

##### Società Marchigiane quotate sui mercati di Borsa Italiana

Società	Comune	Provincia	Anno di quotazione	Mercato
TOD'S SPA	Sant'Elpidio a Mare	FM	2000	MTA
BIESSE SPA	Pesaro	PU	2006	MTA
ELICA SPA	Fabriano	AN	2006	MTA
FINTEL ENERGIA GROUP SPA	Pollenza	MC	2010	AIM Italia
CLABO SPA	Jesi	AN	2015	AIM Italia
GEL SPA	Castelfidardo	AN	2017	AIM Italia
WEBSOLUTE SPA	Pesaro	PU	2019	AIM Italia

Il numero delle società marchigiane quotate è esiguo per poter trarre dalle semestrali del 2019 indicazioni generali sull'andamento in corso d'anno. Tuttavia, tre delle imprese considerate sono fra quelle di maggiore dimensione nei rispettivi settori e hanno un peso significativo sulle vendite complessive.

I dati relativi alle vendite delle società quotate nel primo semestre 2019 risultano prevalentemente negativi, con la sola eccezione di CLABO e FINTEL ENERGIA GROUP (vedi Figura 12).

Nell'interpretare questi dati va considerato che il peso delle prime tre società (TOD'S, BIESSE e ELICA) è dominante rispetto a quelle quotate all'AIM (vedi Figura 13). Se consideriamo il totale delle vendite in valore assoluto appare evidente il rallentamento fra il I semestre 2018 e il I semestre 2019.

---

<sup>2</sup> Biesse e Elica sono quotate al segmento STAR. E' il segmento di Borsa Italiana dedicato alle medie imprese con capitalizzazione compresa fra 40 milioni e 1 miliardo di Euro e che si impegnano a rispettare determinati requisiti di eccellenza: alta trasparenza nella comunicazione, alta liquidità (almeno il 35% di flottante), meccanismi di corporate governance allineati agli standard internazionali.

<sup>3</sup> L'AIM è il mercato di Borsa Italia dedicato alle piccole e medie imprese. L'AIM è un mercato non regolamentato che prevede requisiti di ammissione molto meno stringenti rispetto al mercato ufficiale.

**Figura 12 – Variazione delle vendite nel I sem. 2019 e ROS (utile netto sulle vendite) delle società marchigiane quotate.**

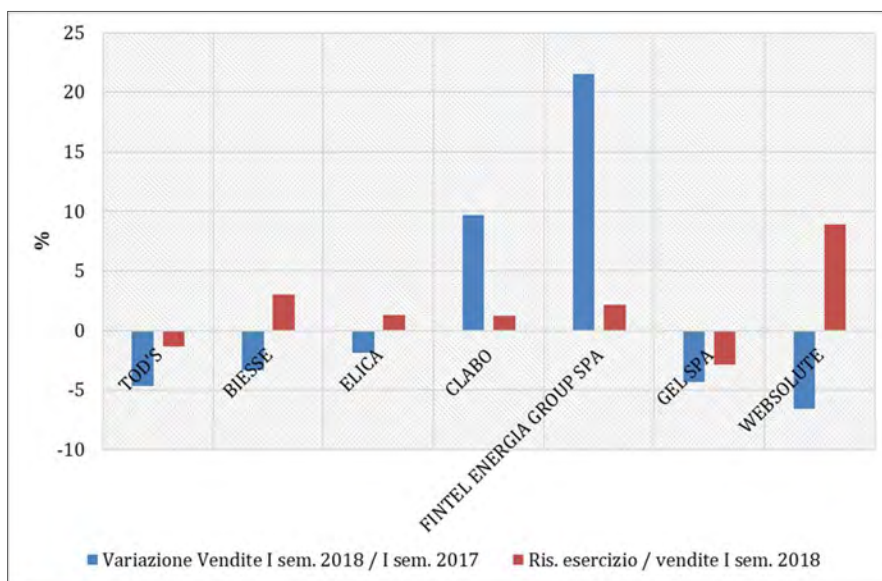

Fonte: Osservatorio imprese della Fondazione Aristide Merloni

**Figura 13 – Andamento delle vendite del I semestre delle società marchigiane quotate**

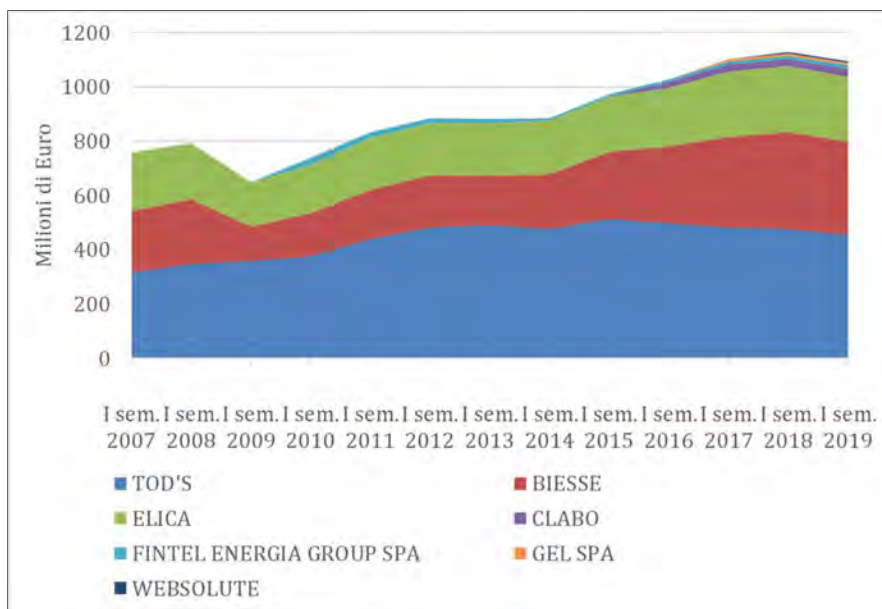

Come noto, la dinamica dell'export regionale nel 2017 e nel 2018 è risultata divergente in negativo rispetto alla media nazionale (vedi Figura 14). A partire dal 2000 la regione ha mostrato due periodi di maggiore dinamicità rispetto alla media nazionale: il 2005-2007 e il 2012-2014. Successivamente al 2014 gli andamenti sono stati altalenanti: decisamente negativo il 2015, in ripresa il 2016, di nuovo

negativi il 2017-2018. L'andamento generale non cambia in modo sostanziale anche se si escludesse il settore farmaceutico.

Nel primo semestre 2019 l'export regionale è tornato a crescere (+3,6% rispetto a primo semestre 2018). Tale andamento positivo è dovuto in larga misura alla nautica che ha più che raddoppiato il valore dell'export, passando dai 115 milioni di Euro del primo semestre 2018 ai 375 del I semestre 2019. Se si escludesse questo settore dal totale manifatturiero si avrebbe una variazione negativa dell'1% (vedi Figura 15).

**Figura 14 - Andamento dell'export trimestrale. Medie mobili su quattro periodi, media 2000=100**

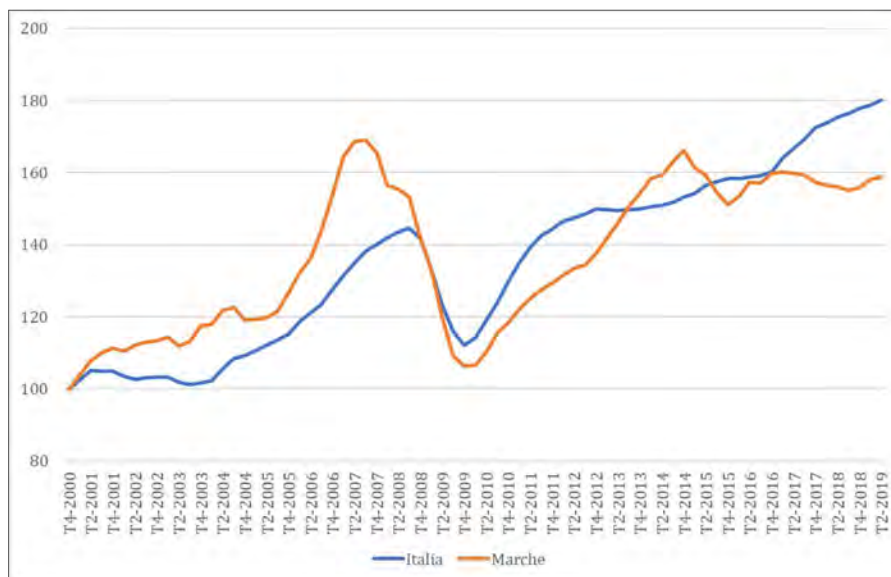

Fonte: elaborazioni su dati ISTAT

Il caso appena menzionato della nautica sottolinea la notevole volatilità osservata nell'ultimo decennio nei valori dell'export regionale, che si accentua disaggregando i dati a livello settoriale e temporale (per semestre o trimestri). Molti settori presentano andamenti altalenanti nel tempo, con alternanza di variazioni positive e negative (vedi Figura 15). Gli unici settore che presentano concordanza di andamento nel I semestre 2019 e nel primo del 2018 sono i prodotti in metallo, in positivo, e le pelli cuoio e calzature, in negativo. Fra il 2018 e i 2019 passano dal positivo al negativo i mobili, il tessile abbigliamento e gli apparecchi elettrici e domestici.

In generale, la dinamica dell'export regionale in corso d'anno appare contenuta e non in grado di contrastare il progressivo raffreddamento della domanda sul mercato interno.

Il rallentamento che sta caratterizzando l'attività produttiva regionale nel corso del 2019 è evidente anche dai dati resi disponibili dall'ISTAT sul mercato del lavoro. Il tasso di disoccupazione a livello regionale aveva subito una brusca caduta nel corso del 2018, evidenziando un differenziale positivo con la media nazionale.

Tale tendenza non è confermata nei prime due trimestri del 2019 nei quali registra un aumento del tasso di disoccupazione e una brusca riduzione del differenziale positivo con la media italiana (vedi Figura 16).

**Figura 15 - Variazione dell'export per settore (valori percentuali)**

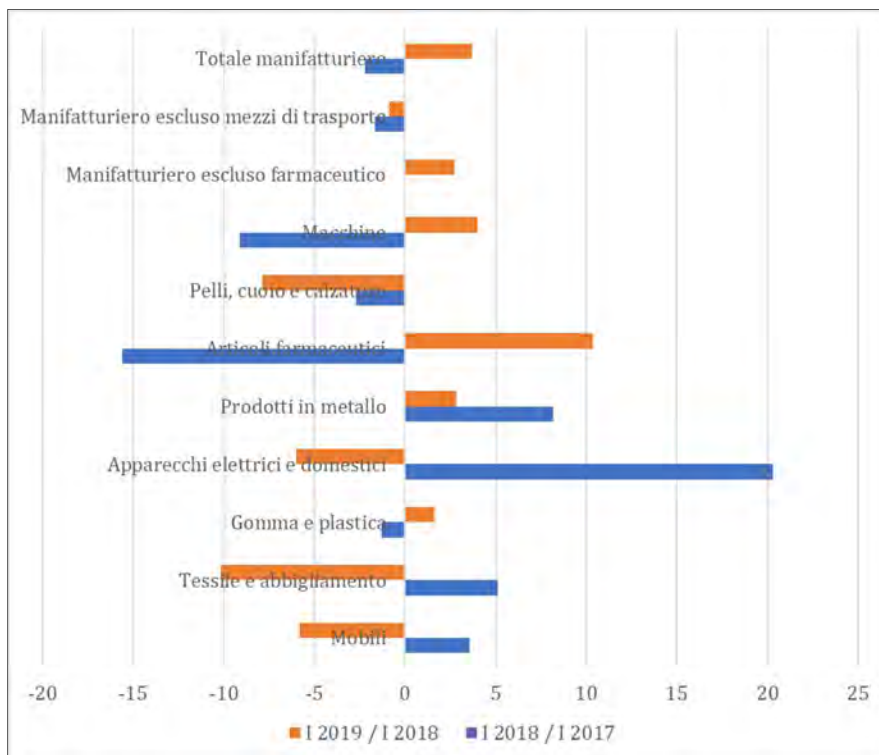

Fonte: elaborazioni su dati ISTAT

**Figura 16 - Tasso di disoccupazione annuale (2004-2018) e trimestrale (2019)**

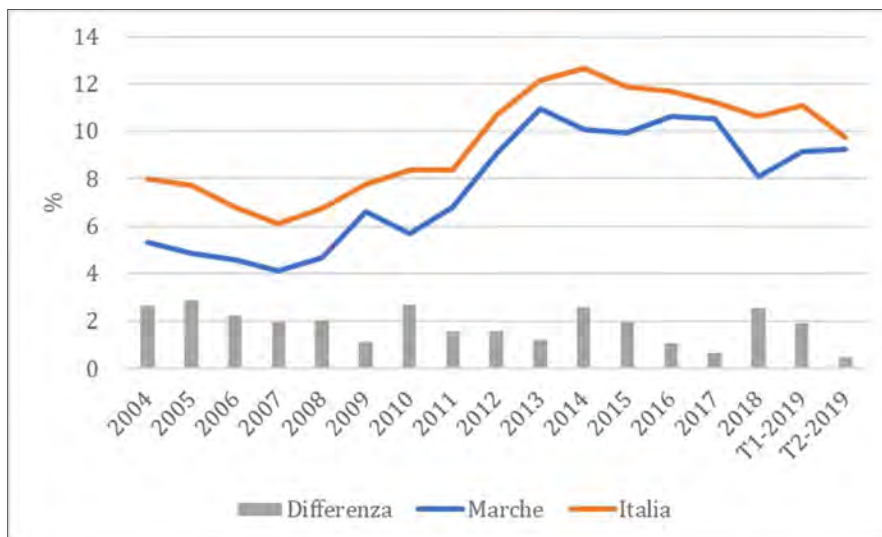

Fonte: Elaborazioni su dati ISTAT

**Tabella 1 - Conto economico somma delle principali imprese manifatturiere. Bilanci ordinari  
(valori in milioni di Euro salvo diversa indicazione)**

<b>Marche Società manifatturiere</b>	<b>2018</b>	<b>2017</b>	<b>2018 % sulle vendite</b>	<b>2017 % sulle vendite</b>	<b>Variaz. 2018/2017 %</b>
<b>Vendite</b>	<b>15.967</b>	<b>15.221</b>	<b>100,0</b>	<b>100,0</b>	<b>4,9</b>
Consumi di merci e servizi	-11.900	-11.287	-74,5	-74,2	5,4
<b>Valore aggiunto</b>	<b>4.067</b>	<b>3.934</b>	<b>25,5</b>	<b>25,8</b>	<b>3,4</b>
Spese di personale	-2.572	-2.447	-16,1	-16,1	5,1
<b>Margine operativo lordo</b>	<b>1.495</b>	<b>1.487</b>	<b>9,4</b>	<b>9,8</b>	<b>0,6</b>
Ammortamenti	-535	-498	-3,4	-3,3	7,5
Proventi finanziari	99	93	0,6	0,6	6,7
<b>Risultato operativo</b>	<b>1.059</b>	<b>1.082</b>	<b>6,6</b>	<b>7,1</b>	<b>-2,1</b>
Oneri finanziari	-95	-98	-0,6	-0,6	-2,4
Rettifiche di valore	-54	-71	-0,3	-0,5	-24,4
<b>Risultato prima delle imposte</b>	<b>910</b>	<b>913</b>	<b>5,7</b>	<b>6,0</b>	<b>-0,3</b>
Imposte	-240	-278	-1,5	-1,8	-13,6
<b>Risultato d'esercizio</b>	<b>670</b>	<b>635</b>	<b>4,2</b>	<b>4,2</b>	<b>5,5</b>
Dipendenti (numero)	58.593	57.036			2,7
Costo per dipendente (migliaia di Euro)	43,9	42,9			2,3
Valore aggiunto / dipendente (migliaia di Euro)	69,4	69,0			0,6
Numero imprese	705	705			
Vendite medie per impresa	22,6	21,6			
<b>Italia* Società manifatturiere</b>	<b>2018</b>	<b>2017</b>	<b>2018 % sulle vendite</b>	<b>2017 % sulle vendite</b>	<b>Variaz. 2018/2017 %</b>
<b>Vendite</b>	<b>380.758</b>	<b>374.664</b>	<b>100,0</b>	<b>100,0</b>	<b>1,6</b>
Consumi di merci e servizi	-300.621	-294.418	-79,0	-78,6	2,1
<b>Valore aggiunto</b>	<b>80.137</b>	<b>80.246</b>	<b>21,0</b>	<b>21,4</b>	<b>-0,1</b>
Spese di personale	-49.286	-48.173	-12,9	-12,9	2,3
<b>Margine operativo lordo</b>	<b>30.852</b>	<b>32.073</b>	<b>8,1</b>	<b>8,6</b>	<b>-3,8</b>
Ammortamenti	-12.605	-12.217	-3,3	-3,3	3,2
Proventi finanziari	8.061	5.913	2,1	1,6	36,3
<b>Utile operativo</b>	<b>26.307</b>	<b>25.770</b>	<b>6,9</b>	<b>6,9</b>	<b>2,1</b>
Oneri finanziari	-2.898	-3.318	-0,8	-0,9	-12,7
Rettifiche di valore	-841	-2.190	-0,2	-0,6	-61,6
<b>Risultato prima delle imposte</b>	<b>22.568</b>	<b>20.261</b>	<b>5,9</b>	<b>5,4</b>	<b>11,4</b>
Imposte	-5.239	-5.481	-1,4	-1,5	-4,4
<b>Risultato d'esercizio</b>	<b>17.329</b>	<b>14.779</b>	<b>4,6</b>	<b>3,9</b>	<b>17,3</b>
Dipendenti (numero)	805.817	794.401			1,4
Costo per dipendente (migliaia di Euro)	61,2	60,6			0,9
Valore aggiunto / dipendente (migliaia di Euro)	99,4	101,0			-1,6
Numero imprese	1.179	1.179			
Vendite medie per impresa	323,0	317,8			
<b>Italia* Società di medie dimensioni</b>	<b>2018</b>	<b>2017</b>	<b>2018 % sulle vendite</b>	<b>2017 % sulle vendite</b>	<b>Variaz. 2018/2017 %</b>
<b>Vendite</b>	<b>49.027</b>	<b>47.079</b>	<b>100,0</b>	<b>100,0</b>	<b>4,1</b>
Consumi di merci e servizi	-39.010	-37.488	-79,6	-79,6	4,1
<b>Valore aggiunto</b>	<b>10.017</b>	<b>9.591</b>	<b>20,4</b>	<b>20,4</b>	<b>4,4</b>
Spese di personale	-5.547	-5.320	-11,3	-11,3	4,3
<b>Margine operativo lordo</b>	<b>4.469</b>	<b>4.270</b>	<b>9,1</b>	<b>9,1</b>	<b>4,7</b>
Ammortamenti	-1.417	-1.349	-2,9	-2,9	5,1
Proventi finanziari	193	221	0,4	0,5	-12,6
<b>Utile operativo</b>	<b>3.245</b>	<b>3.143</b>	<b>6,6</b>	<b>6,7</b>	<b>3,3</b>
Oneri finanziari	-268	-279	-0,5	-0,6	-3,8
Rettifiche di valore	342	-139	0,7	-0,3	-347,0
<b>Risultato prima delle imposte</b>	<b>3.319</b>	<b>2.725</b>	<b>6,8</b>	<b>5,8</b>	<b>21,8</b>
Imposte	-766	-785	-1,6	-1,7	-2,3
<b>Risultato d'esercizio</b>	<b>2.553</b>	<b>1.940</b>	<b>5,2</b>	<b>4,1</b>	<b>31,6</b>
Dipendenti (numero)	104.167	101.166			3,0
Costo per dipendente (migliaia di Euro)	53,3	52,6			1,3
Valore aggiunto / dipendente (migliaia di Euro)	96,2	94,8			1,4
Numero imprese	667	667			0,0
Vendite medie per impresa	73,5	70,6			

\* Fonte: Mediobanca, Dati cumulativi di 2095 società italiane (2019)

**Tabella 2 - Stato patrimoniale somma delle principali imprese manifatturiere. Bilanci ordinari (valori in milioni di Euro salvo diversa indicazione)**

<b>Marche Società manifatturiere</b>	<b>2018</b>	<b>2017</b>	<b>2018 % sul totale</b>	<b>2017 % sul totale</b>	<b>Variaz. 2018/2017 %</b>
Liquidità	1.568	1.599	15,1	16,7	-1,9
Circolante netto operativo	3.062	2.685	29,4	28,1	14,0
Immobilizzazione materiali	3.012	2.755	29,0	28,8	9,3
Immobilizzazioni finanziarie	2.114	1.911	20,3	20,0	10,7
Immobilizzazioni immateriali	648	621	6,2	6,5	4,3
<b>Capitale investito netto</b>	<b>10.404</b>	<b>9.571</b>	<b>100,0</b>	<b>100,0</b>	<b>8,7</b>
Debiti finanziari a breve	1.889	1.661	18,2	17,4	13,7
Debiti finanziari a m/l	1.635	1.534	15,7	16,0	6,6
Fondi	702	671	6,7	7,0	4,6
Capitale netto	6.178	5.705	59,4	59,6	8,3
<b>Totale passivo e netto</b>	<b>10.404</b>	<b>9.571</b>	<b>100,0</b>	<b>100,0</b>	<b>8,7</b>

<b>Italia* Società manifatturiere</b>	<b>2018</b>	<b>2017</b>	<b>2018 % sul totale</b>	<b>2017 % sul totale</b>	<b>Variaz. 2018/2017 %</b>
Liquidità	29.482	26.328	9,4	8,7	12,0
Circolante netto operativo	77.111	75.888	24,6	25,1	1,6
Immobilizzazione materiali	72.501	70.012	23,1	23,2	3,6
Immobilizzazioni finanziarie	102.215	97.746	32,5	32,4	4,6
Immobilizzazioni immateriali	32.781	32.132	10,4	10,6	2,0
<b>Capitale investito netto</b>	<b>314.090</b>	<b>302.106</b>	<b>100,0</b>	<b>100,0</b>	<b>4,0</b>
Debiti finanziari a breve	51.745	47.300	16,5	15,7	9,4
Debiti finanziari a m/l	47.249	47.767	15,0	15,8	-1,1
Fondi	25.274	25.446	8,0	8,4	-0,7
Capitale netto	189.821	181.592	60,4	60,1	4,5
<b>Totale passivo e netto</b>	<b>314.090</b>	<b>302.106</b>	<b>100,0</b>	<b>100,0</b>	<b>4,0</b>

<b>Italia* Società di medie dimensioni</b>	<b>2018</b>	<b>2017</b>	<b>2018 % sul totale</b>	<b>2017 % sul totale</b>	<b>Variaz. 2018/2017 %</b>
Liquidità	6.014	5.434	17,3	16,5	10,7
Circolante netto operativo	12.119	11.564	34,9	35,2	4,8
Immobilizzazione materiali	11.325	10.982	32,6	33,4	3,1
Immobilizzazioni finanziarie	4.000	3.811	11,5	11,6	4,9
Immobilizzazioni immateriali	1.241	1.103	3,6	3,4	12,6
<b>Capitale investito netto</b>	<b>34.699</b>	<b>32.895</b>	<b>100,0</b>	<b>100,0</b>	<b>5,5</b>
Debiti finanziari a breve	7.110	6.670	20,5	20,3	6,6
Debiti finanziari a m/l	5.337	5.002	15,4	15,2	6,7
Fondi	1.673	1.712	4,8	5,2	-2,3
Capitale netto	20.579	19.510	59,3	59,3	5,5
<b>Totale passivo e netto</b>	<b>34.699</b>	<b>32.895</b>	<b>100,0</b>	<b>100,0</b>	<b>5,5</b>

\* Fonte: Mediobanca, Dati cumulativi di 2095 società italiane (2019)

**Tabella 3 - Indici calcolati sui bilanci somma**

<b>Marche Società manifatturiere</b>	<b>2018</b>	<b>2017</b>	<b>Variazione 2018/2017 %</b>
ROS %	6,6	7,1	-6,7
Vendite / Capitale Investito	1,5	1,6	-3,5
ROI %	10,2	11,3	-9,9
ROE %	10,8	11,1	-2,6
Capitale netto / immobilizzazioni	1,1	1,1	-0,8
Capitale permanente / immobilizzazioni	1,5	1,5	-1,4
Debiti finanziari / capitale netto	0,6	0,6	1,9

<b>Italia* Società manifatturiere</b>	<b>2018</b>	<b>2017</b>	<b>Variazione 2018/2017 %</b>
ROS %	6,9	6,9	0,5
Vendite / Capitale Investito	1,2	1,2	-2,3
ROI %	8,4	8,5	-1,8
ROE %	9,1	8,1	12,2
Capitale netto / immobilizzazioni	0,9	0,9	0,7
Capitale permanente / immobilizzazioni	1,3	1,3	-0,8
Debiti finanziari / capitale netto	0,5	0,5	-0,4

<b>Italia* Società di medie dimensioni</b>	<b>2018</b>	<b>2017</b>	<b>Variazione 2018/2017 %</b>
ROS %	6,6	6,7	-0,8
Vendite / Capitale Investito	1,4	1,4	-1,3
ROI %	9,4	9,6	-2,1
ROE %	12,4	9,9	24,7
Capitale netto / immobilizzazioni	1,2	1,2	1,2
Capitale permanente / immobilizzazioni	1,7	1,6	0,9
Debiti finanziari / capitale netto	0,6	0,6	1,1

\* Fonte: Mediobanca, Dati cumulativi di 2095 società italiane (2019)

**Tabella 4 - Vendite e risultato operativo per settore (valori in milioni di Euro salvo diversa indicazione)**

Settore	Numero imprese	Vendite 2018	Vendite 2017	Variazione vendite 2018/2017 %	Risultato operativo /Vendite 2018 %	Risultato operativo /Vendite 2017 %
Alimentare	51	1.332	1.282	3,9	3,6	3,5
Altre industrie manifatturiere	7	132	132	0,5	5,6	6,7
Apparecchi elettrici ed elettronici	63	2.166	2.084	3,9	7,1	6,9
Carta e stampa	27	438	414	6,0	8,0	6,7
Chimica e farmaceutica	26	901	851	5,9	4,2	5,5
Gomma e plastica	70	1.246	1.194	4,4	5,5	6,3
Legno, mobili e arredamento	83	1.986	1.886	5,3	4,3	4,7
Macchine	72	1.913	1.745	9,6	9,3	10,0
Mezzi di trasporto	11	227	196	15,6	7,4	7,5
Minerali non metalliferi	17	285	265	7,5	7,7	7,1
Pelli, cuoio e calzature	95	2.046	2.119	-3,4	8,2	8,6
Prodotti in metallo	143	2.615	2.417	8,2	6,7	8,5
Tessile e abbigliamento	40	678	636	6,6	9,3	8,2
<b>Totale</b>	<b>705</b>	<b>15.967</b>	<b>15.221</b>	<b>4,9</b>	<b>6,6</b>	<b>7,1</b>

**Tabella 5 - Vendite e risultato operativo per dimensione d'impresa (valori in milioni di Euro salvo diversa)**

Dimensione	Numero imprese	Vendite 2018	Vendite 2017	Variazione vendite 2018/2017 %	Risultato operativo /Vendite 2018 %	Risultato operativo /Vendite 2017 %
Grandi	24	5.680	5.445	4,3	7,1	8,1
Medio-grandi	70	3.451	3.214	7,4	6,5	6,9
Medie	260	4.349	4.157	4,6	6,1	6,0
Piccole	351	2.486	2.406	3,3	6,9	7,0
<b>Totale</b>	<b>705</b>	<b>15.967</b>	<b>15.221</b>	<b>4,9</b>	<b>6,6</b>	<b>7,1</b>

*Grandi (> 100 milioni di vendite); Medio-grandi (da 30 a 100 milioni di vendite)*

*Medie (da 10 a 30 milioni di vendite); piccole (meno di 10 milioni di vendite)*

**Tabella 6 - Dipendenti e costo per dipendente per settore (valori in migliaia di Euro salvo diversa indicazione)**

Settore	Numero imprese	Addetti 2018 (numero)	Adetti 2017 (numero)	Variazione addetti 2018/2017 (%)	Costo per addetto 2018 (migliaia di Euro)	Costo per addetto 2017 (migliaia di Euro)
Alimentare	51	3.801	3.783	0,5	38,2	37,1
Altre industrie manifatturiere	7	613	612	0,2	44,1	43,6
Apparecchi elettrici ed elettronici	63	8.212	8.005	2,6	45,7	46,2
Carta e stampa	27	1.595	1.531	4,2	41,2	40,7
Chimica e farmaceutica	26	1.825	1.826	-0,1	54,7	53,7
Gomma e plastica	70	4.737	4.512	5,0	42,4	40,1
Legno, mobili e arredamento	83	7.493	7.324	2,3	41,9	39,5
Macchine	72	7.828	7.462	4,9	51,5	50,3
Mezzi di trasporto	11	871	845	3,1	46,0	46,5
Minerali non metalliferi	17	1.131	1.088	4,0	44,4	43,8
Pelli, cuoio e calzature	95	7.825	7.818	0,1	41,4	40,8
Prodotti in metallo	143	9.760	9.387	4,0	42,9	42,2
Tessile e abbigliamento	40	2.902	2.843	2,1	37,6	36,1
<b>Totale</b>	<b>705</b>	<b>58.593</b>	<b>57.036</b>	<b>2,7</b>	<b>43,9</b>	<b>42,9</b>



**Tabella 7 - Classifica delle principali società marchigiane 2018 (migliaia di Euro salvo diversa indicazione)**

Pos. 2018	Pos. 2017	Bil. <sup>2</sup>	Ragione sociale <sup>3</sup>	Vendite 2018	Vendite 2017	Variaz. Vendite (%)	Risultato d'esercizio 2018	Risultato d'esercizio / Vendite (%)
1	1	Con	ARISTON THERMO S.P.A.	1,648,300	1,569,739	5.0	81,575	4.9
2	2	Con	TOD'S S.P.A.	940,499	963,287	-2.4	46,458	4.9
3	3	Con	BIESSE S.P.A.	740,159	690,120	7.3	43,851	5.9
4	4	Con	CONAD ADRIATICO SOC. COOP.	725,996	635,507	14.2	15,070	2.1
5	5	Ord	MAGAZZINI GABRIELLI S.P.A.	684,678	631,042	8.5	16,035	2.3
6	6	Ord	A.C.R.A.F. SPA	630,911	623,566	1.2	63,248	10.0
7	7	Ord	PROFILGLASS S.P.A.	609,375	523,137	16.5	20,508	3.4
8	8	Con	ELICA S.P.A.	472,387	479,305	-1.4	-2	0.0
9	9	Con	FILENI SIMAR S.R.L.*	402,700	346,722	16.1	10,460	2.6
H	H	Con	TEAMSYSTEM HOLDING S.P.A.	334,378	314,076	6.5	-55	0.0
10	10	Ord	CARNJ SOC. COOP. AGRICOLA	308,913	300,877	2.7	1,225	0.4
11	11	Con	IMAC S.P.A.	257,549	267,375	-3.7	19,717	7.7
12	n.d.	Ord	EDEN VIAGGI S.P.A.*	254,198			3,129	1.2
H	H	Con	HB BOSCARINI S.P.A.*	243,490	230,071	5.8	7,800	3.2
H	H	Con	RENCO GROUP S.P.A.	243,282	248,219	-2.0	6,100	2.5
13	12	Con	CE.DI. MARCHE SOC.COOP.	241,804	234,230	3.2	5,849	2.4
14	13	Con	IGUZZINI ILLUMINAZIONE S.P.A.	238,042	231,643	2.8	15,751	6.6
15	14	Ord	COAL - SOC. COOP. A R.L.	233,986	221,778	5.5	1,078	0.5
16	15	Ord	TEAMSYSTEM S.P.A.*	232,325	217,854	6.6	-84,776	-36.5
17	16	Con	ASK INDUSTRIES S.P.A.	226,462	214,524	5.6	3,049	1.3
18	17	Ord	COOPERLAT SOC. COOP. AGRICOLA	218,269	210,706	3.6	983	0.5
19	19	Con	GOLDENGAS S.P.A.	212,427	196,111	8.3	4,749	2.2
H	H	Con	ESSE INDUSTRIE DI SCAVOLINI SAPA	211,679	204,062	3.7	4,346	2.1
20	26	Ord	DI.BA. S.P.A.	203,782	160,631	26.9	1,427	0.7
21	21	Con	FINPROJECT SPA	202,772	175,988	15.2	2,995	1.5
H	H	Con	LUBE HOLDING S.R.L.	202,372	196,321	3.1	12,289	6.1
22	20	Ord	LUBE INDUSTRIES S.R.L.	197,668	191,232	3.4	11,718	5.9
23	24	Ord	PIGINI S.R.L.	188,281	167,771	12.2	15,025	8.0
24	23	Ord	SCAVOLINI S.P.A.	181,950	172,896	5.2	5,066	2.8
25	22	Ord	API RAFFINERIA DI ANCONA S.P.A.	176,703	175,265	0.8	-9,055	-5.1
H	H	Con	MARIO CLEMENTONI HOLDING SAPA	173,604	179,112	-3.1	6,706	3.9
26	18	Ord	B.A.G. S.P.A.	170,240	198,729	-14.3	2,119	1.2
27	25	Ord	POLTRONA FRAU S.P.A.	156,489	163,193	-4.1	11,497	7.3
28	29	Ord	IMAB GROUP S.P.A.	153,509	145,431	5.6	313	0.2
29	31	Ord	REMATARLAZZI S.P.A.	152,349	133,620	14.0	8,928	5.9
30	30	Ord	RIVACOLD S.R.L.	150,213	140,449	7.0	4,668	3.1
31	27	Ord	CLEMENTONI S.P.A.	144,483	155,319	-7.0	4,486	3.1
32	32	Ord	FAINPLAST S.R.L.	139,279	130,194	7.0	8,188	5.9
33	37	Ord	SIMONETTI MARIO S.R.L.	138,505	118,108	17.3	3,487	2.5
34	46	Ord	6 TOUR S.R.L.	136,766	96,541	41.7	3,483	2.5
35	28	Ord	RENCO S.P.A.	136,707	145,498	-6.0	15,806	11.6
36	34	Ord	FABER S.P.A.	132,119	123,652	6.8	6,876	5.2
37	44	Ord	CARLINI GOMME S.R.L.	127,867	103,692	23.3	4,340	3.4
38	33	Ord	GIESSEGI INDUSTRIA MOBILI S.P.A.	125,691	128,273	-2.0	1,324	1.1
39	35	Ord	ACEMA S.P.A.	125,211	119,714	4.6	1,799	1.4
40	42	Ord	MARINELLI CUCINE S.R.L.	122,947	105,327	16.7	2,829	2.3
41	36	Ord	PROMETEO S.P.A.	122,490	119,119	2.8	1,597	1.3
42	38	Con	INDUSTRIA CHIMICA ADRIATICA S.P.A.	121,058	117,081	3.4	562	0.5
43	39	Ord	MARCHE MULTISERVIZI S.P.A.	116,806	116,499	0.3	12,778	10.9
44	41	Con	TS S.R.L.	116,443	109,042	6.8	3,811	3.3
45	40	Ord	EDIF S.P.A.	112,403	114,662	-2.0	983	0.9
H	H	Con	FINPAS S.R.L.	110,735	105,400	5.1	4,629	4.2

<sup>1</sup> H = Holding; <sup>2</sup> Con = bilancio consolidato; Ord = bilancio ordinario; <sup>3</sup> \* = Vedi le Note ai bilanci

**Tabella 7 - Classifica delle principali società marchigiane 2018 (migliaia di Euro salvo diversa indicazione)**

Pos. 2018	Pos. 2017	Bil. <sup>2</sup>	Ragione sociale <sup>3</sup>	Vendite 2018	Vendite 2017	Variaz. Vendite (%)	Risultato d'esercizio 2018	Risultato d'esercizio / Vendite (%)
46	61	Ord	ARENA ITALIA S.P.A.	110,284	70,890	55.6	970	0.9
H	H	Con	SUMMA S.R.L.	109,032	85,999	26.8	16,070	14.7
47	45	Ord	MARINELLI PREFABBRICATI S.R.L.	105,964	97,377	8.8	2,764	2.6
48	43	Ord	BENELLI ARMI S.P.A.	104,007	103,793	0.2	26,323	25.3
49	50	Ord	CARIAGGI LANIFICIO S.P.A.	101,457	87,058	16.5	5,827	5.7
50	48	Ord	GAV MANGIMI S.R.L.	100,139	92,540	8.2	621	0.6
51	47	Ord	FIORINI INTERNATIONAL ITALIA S.R.L.	98,436	94,477	4.2	3,462	3.5
52	55	Ord	HERA COMM MARCHE S.R.L.	96,561	79,181	21.9	4,138	4.3
53	60	Ord	SIDER ROTTAMI ADRIATICA S.P.A.	91,107	77,156	18.1	566	0.6
54	65	Ord	AEA S.R.L.	90,498	68,531	32.1	13,621	15.1
55	51	Ord	F A B S.R.L.	90,479	86,374	4.8	2,574	2.8
56	68	Ord	MED COMPUTER S.R.L.	87,682	66,450	32.0	1,230	1.4
57	64	Ord	VALMEX S.P.A.	87,323	69,139	26.3	7,145	8.2
58	49	Ord	HSD S.P.A.	87,176	88,386	-1.4	14,238	16.3
59	52	Ord	THERMOWATT S.P.A.	86,288	82,698	4.3	11,797	13.7
60	56	Ord	STILE S.P.A.	86,276	78,048	10.5	577	0.7
61	54	Ord	SABELLI S.P.A.	86,017	80,935	6.3	2,707	3.1
62	53	Ord	SITITALIA S.P.A.	85,732	82,400	4.0	1,064	1.2
63	63	Ord	LARDINI S.P.A.	84,315	69,302	21.7	2,680	3.2
64	58	Ord	SCHNELL S.P.A.	83,194	77,780	7.0	2,112	2.5
65	62	Con	QS GROUP S.P.A.	78,136	70,888	10.2	3,508	4.5
66	223	Ord	SIMONELLI GROUP S.P.A.*	77,749	27,448	183.3	12,646	16.3
67	57	Ord	SANTONI S.P.A.	76,768	77,912	-1.5	3,533	4.6
68	84	Ord	VOLPONI S.P.A.	76,163	56,581	34.6	1,804	2.4
69	66	Ord	AUGUSTO GABELLINI S.R.L.	75,113	67,369	11.5	274	0.4
70	70	Ord	ARTISANS SHOES S.R.L.	74,469	65,336	14.0	930	1.2
71	75	Ord	C.I.A.M. S.R.L.	73,792	62,575	17.9	3,686	5.0
72	59	Ord	CO.FER.M. S.P.A.	65,906	77,365	-14.8	184	0.3
73	79	Ord	COOSS MARCHE ONLUS SOC. COOP. P. A.	64,831	59,099	9.7	-544	-0.8
74	97	Ord	VIAVAI S.P.A.	64,672	53,362	21.2	257	0.4
H	H	Ord	EDIF HOLDING S.P.A.	64,148	68,152	-5.9	92	0.1
75	73	Ord	CONSORZIO AGRARIO PROV. DI ANCONA SOC. COOP.	63,984	63,352	1.0	20	0.0
76	103	Ord	SIGMA S.P.A.	63,414	52,068	21.8	1,915	3.0
77	72	Ord	VIVA SERVIZI S.P.A.	63,086	63,385	-0.5	5,613	8.9
78	94	Ord	AGENZIAPIU' S.P.A.	62,889	54,287	15.8	137	0.2
79	77	Ord	CENTRALTUBI S.P.A.	62,741	59,923	4.7	650	1.0
80	80	Ord	GREEN POWER SYSTEMS S.R.L.	60,757	58,047	4.7	2,024	3.3
81	76	Ord	MAIT S.P.A.	60,107	60,816	-1.2	1,963	3.3
82	71	Ord	TRANSPORT SERVICE SOC. COOP.	60,005	63,845	-6.0	38	0.1
83	104	Ord	ASTEA ENERGIA S.P.A.	59,976	51,917	15.5	2,764	4.6
84	98	Ord	ADDIS S.R.L.	59,609	53,043	12.4	212	0.4
85	93	Ord	ARBO S.P.A.	59,295	54,420	9.0	2,471	4.2
86	99	Ord	SOOFT ITALIA S.P.A.	59,248	52,305	13.3	5,468	9.2
87	81	Ord	SENEIS S.P.A.	59,082	57,583	2.6	-1,445	-2.4
88	74	Ord	C.R.N. S.P.A.*	58,753	63,197	-7.0	37	0.1
89	86	Ord	FIMI S.P.A.	57,467	56,332	2.0	2,411	4.2
90	82	Ord	INDUSTRIA FRIGORIFERI ITALIANA S.P.A.	57,249	57,138	0.2	1,616	2.8
91	101	Ord	RO.MA.CAR S.R.L.	56,987	52,243	9.1	40	0.1
92	67	Con	RAINBOW S.P.A.	56,555	66,768	-15.3	-6,846	-12.1
93	96	Ord	ONDULATO PICENO S.R.L.	56,524	53,405	5.8	2,849	5.0
94	78	Ord	DOMINA S.P.A.	55,710	59,315	-6.1	1,177	2.1
95	102	Ord	AP AUTOMOTIVE PRODUCTS S.R.L.	55,402	52,142	6.3	5,481	9.9

<sup>1</sup> H = Holding; <sup>2</sup> Con = bilancio consolidato; Ord = bilancio ordinario; <sup>3</sup> \* = Vedi le Note ai bilanci

**Tabella 7 - Classifica delle principali società marchigiane 2018 (migliaia di Euro salvo diversa indicazione)**

Pos. 2018	Pos. 2017	Bil. <sup>2</sup>	Ragione sociale <sup>3</sup>	Vendite 2018	Vendite 2017	Variaz. Vendite (%)	Risultato d'esercizio 2018	Risultato d'esercizio / Vendite (%)
96	83	Ord	YKK MEDITERRANEO S.P.A.	55,174	56,684	-2.7	1,242	2.3
97	112	Ord	ADRIA FERRIES S.P.A.	55,086	47,827	15.2	7,677	13.9
98	106	Ord	CECI SIDERURGICA S.R.L.	54,976	51,373	7.0	330	0.6
99	90	Ord	TOGNI S.P.A.	54,917	54,524	0.7	2,514	4.6
100	113	Ord	FALC S.P.A.	54,831	47,736	14.9	2,271	4.1
101	88	Ord	TONTARELLI S.P.A.	54,034	54,898	-1.6	229	0.4
102	110	Ord	KING S.P.A.	53,834	49,104	9.6	4,163	7.7
103	69	Ord	HAPPY CAR S.R.L.	53,814	65,364	-17.7	1,021	1.9
104	95	Ord	ARCADIA S.R.L.	53,481	53,789	-0.6	20	0.0
105	252	Ord	BENELLI Q. J. S.R.L.	53,103	24,718	114.8	1,140	2.1
106	89	Ord	DELTA MOTORS S.P.A.	52,892	54,718	-3.3	314	0.6
107	111	Ord	CIIP CICLI INTEGRATI IMPIANTI PRIMARI S.P.A.	52,535	48,719	7.8	8,951	17.0
108	130	Ord	GALLERY HOLDING S.P.A.	52,520	41,980	25.1	386	0.7
109	91	Ord	ECOFLAM BRUCIATORI S.P.A.	52,345	54,521	-4.0	1,941	3.7
110	115	Ord	IKONIC S.R.L.	51,721	47,197	9.6	400	0.8
111	108	Ord	O.T.S. S.P.A.	51,617	49,793	3.7	37	0.1
112	85	Ord	DEFENDI ITALY S.R.L.	50,383	56,562	-10.9	577	1.1
113	137	Ord	MENGHI SHOES & CO. S.R.L.	49,268	39,604	24.4	10,580	21.5
114	121	Ord	FIORINI PACKAGING S.P.A.	48,806	44,232	10.3	326	0.7
115	122	Ord	COSMARI S.R.L. S.R.L.	48,088	44,116	9.0	183	0.4
116	119	Ord	PAPALINI S.P.A.	47,985	44,646	7.5	65	0.1
117	142	Ord	MSGM INDUSTRIA S.R.L.	47,032	38,460	22.3	7,644	16.3
118	117	Ord	ASET S.P.A.	46,762	46,119	1.4	3,276	7.0
119	164	Con	NAMIRIAL S.P.A.	46,575	34,474	35.1	1,405	3.0
120	127	Ord	MESSERSI' PACKAGING S.R.L.	46,383	42,746	8.5	727	1.6
121	87	Ord	TVS S.P.A.	46,246	55,292	-16.4	-6,855	-14.8
122	189	Ord	I.M.E.S.A. S.P.A.*	46,128	30,933	49.1	1,650	3.6
123	114	Ord	LA NEF S.P.A.	46,064	47,395	-2.8	3,419	7.4
124	118	Ord	NOVA VETRO S.R.L.	45,957	44,746	2.7	2,610	5.7
125	148	Ord	FIB S.R.L.	45,669	37,230	22.7	1,219	2.7
126	123	Ord	PREMIATA S.R.L.	45,605	43,291	5.3	6,468	14.2
127	135	Ord	SIFA S.P.A.	45,183	39,822	13.5	4,251	9.4
128	100	Ord	ALLUFLON S.P.A.	45,055	52,285	-13.8	-2,123	-4.7
129	129	Ord	TOLENTINO S.R.L.	44,891	42,307	6.1	12,669	28.2
130	120	Ord	EUROSUOLE S.P.A.	44,742	44,589	0.3	5,086	11.4
H	H	Con	CLA.BO.FIN S.R.L.*	44,372	41,112	7.9	-460	-1.0
131	185	Ord	CANTIERE DELLE MARCHE S.R.L.*	44,087	31,304	40.8	1,058	2.4
132	105	Ord	GOLDENPLAST S.P.A.	43,492	51,475	-15.5	4,844	11.1
133	145	Ord	IDROFOGLIA S.R.L.	43,073	38,129	13.0	2,004	4.7
134	170	Ord	LEAD TIME S.P.A.	42,996	33,672	27.7	3,000	7.0
135	128	Ord	PAIMA S.R.L.	42,781	42,319	1.1	9,239	21.6
136	116	Ord	SKALO S.P.A.	42,404	46,330	-8.5	157	0.4
137	136	Ord	RONDINA AUTO S.R.L.	42,115	39,625	6.3	844	2.0
138	134	Ord	PLAST-MECCANICA S.P.A.	41,938	40,509	3.5	1,135	2.7
139	n.d.	Ord	SOCIETA' AGRICOLA FILENI S.R.L.*	41,739			46	0.1
140	175	Ord	PIERALISI F.LLI S.P.A.	41,522	32,818	26.5	253	0.6
141	131	Ord	RAYS S.P.A.	41,414	41,823	-1.0	1,948	4.7
142	124	Ord	LUXCAR S.P.A.	41,301	43,197	-4.4	138	0.3
143	160	Ord	ORLANDONI METALLI S.R.L.	41,188	35,173	17.1	1,477	3.6
144	138	Ord	SO.MA.CI.S. S.P.A.	40,569	39,528	2.6	2,196	5.4
145	144	Ord	LA BOTTEGA DELL'ALBERGO S.P.A.	40,389	38,238	5.6	6,132	15.2
146	153	Ord	O.M.C.E. DI ROCCHETTI AMLETO S.P.A.	40,194	36,365	10.5	1,849	4.6

<sup>1</sup> H = Holding; <sup>2</sup> Con = bilancio consolidato; Ord = bilancio ordinario; <sup>3</sup> \* = Vedi le Note ai bilanci

**Tabella 7 - Classifica delle principali società marchigiane 2018 (migliaia di Euro salvo diversa indicazione)**

Pos. 2018	Pos. 2017	Bil. <sup>2</sup>	Ragione sociale <sup>3</sup>	Vendite 2018	Vendite 2017	Variaz. Vendite (%)	Risultato d'esercizio 2018	Risultato d'esercizio / Vendite (%)
147	149	Ord	FILIPPETTI S.P.A.	39,699	37,187	6.8	1,606	4.0
148	126	Ord	EUSEBI S.P.A.	39,393	42,768	-7.9	39	0.1
149	340	Ord	CEREAL DORICA S.R.L.	39,342	17,723	122.0	116	0.3
150	125	Ord	EFORE S.P.A.	39,339	43,055	-8.6	-1,966	-5.0
151	109	Ord	ROMANA COSTRUZIONI S.P.A.	39,215	49,666	-21.0	4,467	11.4
152	139	Ord	XANITALIA S.R.L.	38,853	39,352	-1.3	1,164	3.0
153	159	Ord	L.M. DEI F.LLI MONTICELLI S.R.L.	38,829	35,245	10.2	4,352	11.2
154	174	Ord	SA.MI. PLASTIC S.P.A.	38,472	32,890	17.0	1,613	4.2
155	92	Ord	ENERECO S.P.A.	37,791	54,484	-30.6	6,607	17.5
156	151	Ord	ITALIANA CORRUGATI S.P.A.	37,678	36,563	3.1	369	1.0
157	323	Ord	SABELLI DISTRIBUZIONE S.R.L.*	37,627	18,851	99.6	-32	-0.1
158	199	Ord	LC S.P.A.	37,461	29,975	25.0	2,423	6.5
159	133	Ord	BROS MANIFATTURE S.R.L.	37,417	40,817	-8.3	475	1.3
160	165	Ord	I.M.A. S.R.L.	37,409	34,427	8.7	1,336	3.6
161	167	Con	HALLEY INFORMATICA S.R.L.	37,322	34,176	9.2	2,470	6.6
162	141	Ord	CIAR S.P.A.	37,184	39,273	-5.3	1,442	3.9
163	140	Ord	SOCIETA AGRICOLA BIOLOGICA FILENI S.R.L.	37,078	39,302	-5.7	303	0.8
164	161	Ord	INTERPETROL S.R.L.	37,037	35,051	5.7	553	1.5
165	132	Ord	ROTOPRESS INTERNATIONAL S.R.L.	36,984	41,305	-10.5	32	0.1
166	147	Ord	EMIL AUTOS S.R.L.	36,862	37,620	-2.0	800	2.2
167	154	Ord	COOP. AUTOTRASPORTI FALCONARA - SOC. COOP.	36,852	36,105	2.1	2	0.0
168	157	Ord	TECNOFILM S.P.A.	36,691	35,853	2.3	553	1.5
H	H	Con	GRUPPO SOMIGROUP S.R.L.*	36,456	37,797	-3.5	1,824	5.0
169	155	Ord	ATMA SOC. CONS. P.A.	36,281	36,077	0.6	0	0.0
170	166	Ord	PEBO S.P.A.	36,244	34,189	6.0	1,996	5.5
171	203	Ord	VITRIFRIGO S.R.L.	35,989	29,440	22.2	1,185	3.3
172	169	Ord	ESCA S.R.L.	35,804	33,829	5.8	4,929	13.8
173	193	Ord	ROCCEGGIANI S.P.A.	35,789	30,215	18.4	2,757	7.7
174	171	Ord	SCIARRA S.P.A.	35,560	33,141	7.3	62	0.2
175	156	Ord	CENTRALGARAGE S.R.L.	35,506	35,960	-1.3	168	0.5
176	146	Ord	SOGIPER S.R.L.	35,056	37,816	-7.3	-628	-1.8
177	143	Ord	F.LLI SIMONETTI S.P.A.	35,019	38,440	-8.9	69	0.2
178	278	Ord	STR AUTOMOTIVE S.R.L.	34,580	22,475	53.9	464	1.3
179	163	Ord	ASTEA S.P.A.	34,429	34,780	-1.0	2,858	8.3
180	214	Con	UNIONALPHA S.P.A.	34,340	28,120	22.1	1,699	4.9
181	182	Ord	GOLDENERGY S.R.L.	34,280	31,739	8.0	638	1.9
182	207	Ord	RAGAINI RADIATORI S.P.A.*	34,240	28,804	18.9	-21,216	-62.0
183	168	Ord	GAROFOLI S.P.A.	34,229	33,947	0.8	336	1.0
184	190	Ord	FERMANA CARBURANTI S.R.L.	34,148	30,619	11.5	232	0.7
185	177	Ord	B 4 LIVING S.P.A.	34,113	32,387	5.3	1,127	3.3
186	178	Ord	CONCEPT GROUP S.R.L.	34,053	32,243	5.6	203	0.6
187	172	Ord	COAL AGROALIMENTARE S.R.L.	34,016	32,960	3.2	267	0.8
188	192	Ord	IMETER S.R.L.	33,596	30,423	10.4	2,015	6.0
189	215	Ord	O.R.T.O. VERDE S.C.A.P.A.	32,879	28,002	17.4	98	0.3
190	181	Ord	SANATRIX GESTIONI S.R.L.	32,846	31,922	2.9	1,135	3.5
191	180	Ord	PICENUM PLAST S.P.A.	32,740	32,010	2.3	84	0.3
192	152	Ord	SILGA S.P.A.	32,691	36,542	-10.5	622	1.9
193	236	Ord	HP COMPOSITES S.P.A.	32,642	26,285	24.2	629	1.9
194	176	Ord	ICI INDUSTRIA CONSERVIERA ITTICA S.R.L.	32,584	32,569	0.0	143	0.4
195	186	Ord	COOP. AUTOTRASPORTATORI RIUNITI DI PESARO E I	32,330	31,204	3.6	1	0.0
196	183	Ord	CO.PE.MO. - SOC. COOP.	32,187	31,643	1.7	1,158	3.6
197	222	Ord	CO.FER.METAL. MARCHE S.R.L.	31,484	27,473	14.6	903	2.9

<sup>1</sup> H = Holding; <sup>2</sup> Con = bilancio consolidato; Ord = bilancio ordinario; <sup>3</sup> \* = Vedi le Note ai bilanci

**Tabella 7 - Classifica delle principali società marchigiane 2018 (migliaia di Euro salvo diversa indicazione)**

Pos. 2018	Pos. 2017	Bil. <sup>2</sup>	Ragione sociale <sup>3</sup>	Vendite 2018	Vendite 2017	Variaz. Vendite (%)	Risultato d'esercizio 2018	Risultato d'esercizio / Vendite (%)
198	198	Ord	C.M.T. UTENSILI S.P.A.	31,290	29,995	4.3	7,877	25.2
199	230	Ord	EKO MUSIC GROUP S.P.A.	31,007	26,763	15.9	54	0.2
200	218	Ord	ILVA GLASS S.P.A.	30,953	27,875	11.0	1,246	4.0
201	201	Ord	ARTURO MANCINI S.R.L.	30,647	29,770	2.9	200	0.7
202	195	Ord	FATTORIE MARCHIGIANE S.C.A.R.L.	30,646	30,156	1.6	49	0.2
203	220	Ord	MONDIAL SUOLE S.P.A.	30,566	27,790	10.0	300	1.0
204	245	Ord	TOPSTAR S.P.A.	30,480	25,398	20.0	288	0.9
205	219	Ord	I.P.R. S.P.A.	30,305	27,872	8.7	407	1.3
206	158	Ord	CLABO S.P.A.	30,213	35,469	-14.8	30	0.1
207	179	Ord	ANTONIO MERLONI CYLINDERS GHERGO GROUP S.P.	30,092	32,096	-6.2	1,578	5.2
208	187	Ord	ORTENZI S.R.L.	29,984	31,095	-3.6	394	1.3
209	241	Ord	BORA S.R.L.	29,955	25,607	17.0	405	1.4
210	191	Ord	COOP. TRASPORTI FOSSOMBRONE S.C.A.R.L.P.A.	29,928	30,517	-1.9	104	0.3
211	221	Ord	ISOFORM S.R.L.	29,925	27,716	8.0	1,631	5.4
212	150	Ord	INTERNATIONAL PROMO STUDIO S.R.L.	29,750	36,700	-18.9	3,317	11.1
213	328	Ord	SOAG APPLIANCE ITALIA S.R.L.	29,711	18,322	62.2	-625	-2.1
214	204	Ord	VI.PA. S.R.L.	29,693	29,398	1.0	2,838	9.6
215	210	Ord	PLASTICA VALMISA S.P.A.	29,568	28,601	3.4	304	1.0
216	196	Ord	EUROTUBI S.R.L.	29,458	30,073	-2.0	880	3.0
217	237	Ord	NUOVA FAOS S.R.L.	29,081	26,225	10.9	3,849	13.2
218	243	Ord	COLT. ORTOFRUTTICOLI VALLI DELLE MARCHE S.C.A	29,058	25,484	14.0	141	0.5
219	194	Ord	SAB S.P.A.	28,970	30,197	-4.1	2,521	8.7
220	224	Ord	AGROMARCHE SOC. CONS. A R.L.	28,812	27,370	5.3	1	0.0
221	233	Ord	PANTAREI S.R.L.	28,605	26,579	7.6	210	0.7
222	240	Ord	C.B.F. - BALDUCCI S.P.A.	28,401	25,690	10.6	753	2.7
223	211	Ord	SOCIETA' AGRICOLA SORRISO S.R.L.	28,218	28,589	-1.3	132	0.5
224	234	Ord	CONSERVIERA ADRIATICA S.P.A.	28,210	26,523	6.4	613	2.2
225	268	Ord	IMPIANTI DISTRIBUZIONE PETROLI S.R.L.	28,208	22,962	22.8	378	1.3
226	213	Ord	ADRIABUS SOC. CONS. A R.L.	28,158	28,230	-0.3	2	0.0
227	239	Ord	S.I.A. SOCIETA' ITALIANA ALIMENTI S.P.A.	28,156	25,829	9.0	1,687	6.0
228	229	Ord	MECCANICA H7 S.R.L.	28,115	26,888	4.6	396	1.4
229	205	Ord	EMILCAR S.R.L.	28,038	29,336	-4.4	64	0.2
230	173	Ord	ATTILIO GIUSTI LEOMBRUNI S.P.A.	27,936	32,956	-15.2	2,320	8.3
231	200	Ord	SOMIPRESS S.R.L.	27,535	29,771	-7.5	1,080	3.9
232	227	Ord	S2 S.P.A.	27,530	27,014	1.9	1,323	4.8
233	262	Ord	MEP S.P.A.	27,486	23,592	16.5	814	3.0
234	238	Ord	BALDI S.R.L.	27,363	26,004	5.2	192	0.7
235	184	Ord	ANCONAMBIENTE S.P.A.	27,298	31,585	-13.6	316	1.2
236	226	Ord	RADIANT BRUCIATORI S.P.A.	27,264	27,122	0.5	2,744	10.1
237	206	Ord	MAFLOW BRS S.R.L.	27,262	28,990	-6.0	629	2.3
238	228	Ord	CONEROBUS S.P.A.	27,174	26,973	0.7	294	1.1
239	246	Ord	TRANSADRIATICO S.C.A.R.L.P.A.	27,139	25,395	6.9	36	0.1
240	247	Ord	BADEN HAUS S.P.A.	26,948	25,294	6.5	3,273	12.1
241	107	Ord	FRATELLI GUZZINI S.P.A.	26,906	50,055	-46.2	343	1.3
242	325	Ord	MECC. AL S.R.L.	26,824	18,585	44.3	1,403	5.2
243	258	Ord	OFFICINE MECCANICHE ALTA SPECIALIZZAZIONE S.I	26,668	23,868	11.7	675	2.5
244	208	Ord	GREEN FOX S.R.L.	26,629	28,641	-7.0	780	2.9
245	209	Ord	LABIRINTO COOPERATIVA SOCIALE	26,615	28,611	-7.0	24	0.1
246	311	Ord	ASTER CUCINE S.P.A.	26,443	19,712	34.1	221	0.8
247	244	Ord	PETROLCHIENTI S.R.L.	26,388	25,420	3.8	50	0.2
248	231	Ord	EXENA S.R.L.	26,326	26,718	-1.5	1,400	5.3
249	249	Ord	ASPES S.P.A.	26,223	25,139	4.3	11	0.0

<sup>1</sup> H = Holding; <sup>2</sup> Con = bilancio consolidato; Ord = bilancio ordinario; <sup>3</sup> \* = Vedi le Note ai bilanci

**Tabella 7 - Classifica delle principali società marchigiane 2018 (migliaia di Euro salvo diversa indicazione)**

Pos. 2018	Pos. 2017	Bil. <sup>2</sup>	Ragione sociale <sup>3</sup>	Vendite 2018	Vendite 2017	Variaz. Vendite (%)	Risultato d'esercizio 2018	Risultato d'esercizio / Vendite (%)
250	254	Ord	INIM ELECTRONICS S.R.L.	25,805	24,535	5.2	5,929	23.0
251	265	Ord	SOLARIS SPORT S.R.L.	25,778	23,294	10.7	61	0.2
252	498	Ord	FAZI BATTAGLIA SOCIETA' AGRICOLA A R.L.*	25,693	1,691	1,419.4	176	0.7
253	310	Ord	CALZATURIFICIO DUCA DEL NORD S.R.L.	25,670	19,740	30.0	1,138	4.4
254	212	Ord	MELANIA ITALIA S.R.L.	25,657	28,251	-9.2	465	1.8
255	232	Ord	SACCARIA IDROTERMOSANITARI S.R.L.	25,523	26,715	-4.5	-481	-1.9
256	251	Ord	ERNESTOMEDA S.P.A.	25,498	24,915	2.3	-158	-0.6
257	255	Ord	TRANS WORLD SHIPPING S.P.A.	25,339	24,444	3.7	-390	-1.5
258	257	Ord	TECHPOL S.R.L.	25,261	23,985	5.3	752	3.0
259	216	Ord	F.I.D.E.A. S.P.A.	25,248	27,938	-9.6	607	2.4
260	276	Ord	CONERO CAR S.P.A.	25,207	22,534	11.9	168	0.7
261	250	Ord	SITECH S.R.L.	25,207	25,015	0.8	-252	-1.0
262	256	Con	FINTEL ENERGIA GROUP SPA	25,147	24,251	3.7	760	3.0
263	375	Ord	ISA S.P.A.	25,106	15,873	58.2	118	0.5
264	248	Ord	MARVIT S.P.A.	25,063	25,218	-0.6	1,945	7.8
265	235	Ord	A.S.S.O. S.P.A.	25,015	26,302	-4.9	1,978	7.9
266	279	Ord	ANTONETTI LEONELLO S.R.L.	25,003	22,459	11.3	393	1.6
267	162	Ord	DIALER SYSTEM S.R.L.	24,963	35,034	-28.7	63	0.3
268	267	Ord	VALTENNA S.R.L.	24,952	23,236	7.4	3,081	12.3
269	280	Ord	A.P.M. AZIENDA PLURISERVIZI MACERATA S.P.A.	24,939	22,407	11.3	2,679	10.7
270	497	Ord	ELI S.R.L.*	24,801	2,901	754.9	2,360	9.5
271	263	Ord	AIR FORCE S.P.A.	24,722	23,551	5.0	408	1.7
272	260	Ord	ASSOC. DI PRODUTTORI PROMARCHE S.C.A.R.L.P.A.	24,561	23,679	3.7	1,306	5.3
273	261	Ord	MORETTI COMPACT S.P.A.	24,388	23,622	3.2	166	0.7
274	274	Ord	NACATUR INTERNATIONAL IMPORT EXPORT S.R.L.	24,331	22,631	7.5	114	0.5
275	284	Ord	STORE-LAB S.R.L.	24,252	21,746	11.5	975	4.0
276	270	Ord	MONDI TOLENTINO S.R.L.	24,249	22,900	5.9	2,090	8.6
277	408	Ord	COMMERCIAL IRON S.R.L.	24,136	14,704	64.1	161	0.7
278	217	Ord	EA S.R.L.	24,077	27,928	-13.8	515	2.1
279	277	Ord	COMELIT S.P.A.	24,039	22,477	6.9	363	1.5
280	259	Ord	RHUTTEN S.R.L.	23,831	23,713	0.5	483	2.0
281	273	Ord	TECNOSTAMPA S.R.L.	23,800	22,694	4.9	270	1.1
282	266	Ord	FRITTELLI MARITIME GROUP S.P.A.	23,638	23,237	1.7	2,407	10.2
283	314	Ord	CASALI - INDUSTRIA CHIMICA E BITUMINOSA S.P.A.	23,636	19,550	20.9	636	2.7
284	285	Ord	PANATTA S.R.L.	23,463	21,651	8.4	1,779	7.6
285	264	Ord	MALLONI S.P.A.	23,424	23,369	0.2	458	2.0
286	253	Ord	TESEO S.P.A.	23,394	24,635	-5.0	4,376	18.7
287	295	Ord	ZANNINI S.P.A.	22,939	20,908	9.7	1,464	6.4
288	271	Ord	GIDEA S.R.L.	22,854	22,842	0.1	446	2.0
289	290	Ord	QUADRI UMBERTO SIDERURGICA S.P.A.	22,664	21,168	7.1	133	0.6
290	343	Ord	METALDESI S.R.L.	22,595	17,588	28.5	281	1.2
291	292	Ord	ATAC CIVITANOVA S.P.A.	22,406	21,142	6.0	6,516	29.1
292	313	Ord	NUOVA SIMA S.R.L.	22,257	19,553	13.8	4,008	18.0
293	293	Ord	TERRE CORTESI - MONCARO SOC. COOP. A RL	22,212	21,136	5.1	1,510	6.8
294	294	Ord	ASSCOOP SOC. COOP. SOCIALE	22,205	20,962	5.9	340	1.5
295	269	Ord	ROGER VIVIER S.P.A.	21,944	22,957	-4.4	11,023	50.2
296	395	Ord	ARCANSAS S.R.L.	21,734	15,263	42.4	3,694	17.0
297	334	Ord	CONSORZIO SENECO	21,732	17,952	21.1	0	0.0
298	286	Ord	LAVORCARNI S.R.L.	21,660	21,592	0.3	125	0.6
299	188	Ord	LORIBLU S.P.A.	21,592	31,006	-30.4	-3,751	-17.4
300	455	Ord	FT TRADECOM S.R.L.	21,589	12,778	69.0	83	0.4
301	307	Ord	LINERGY S.R.L.	21,465	19,795	8.4	2,351	11.0

<sup>1</sup> H = Holding; <sup>2</sup> Con = bilancio consolidato; Ord = bilancio ordinario; <sup>3</sup> \* = Vedi le Note ai bilanci

**Tabella 7 - Classifica delle principali società marchigiane 2018 (migliaia di Euro salvo diversa indicazione)**

Pos. 2018	Pos. 2017	Bil. <sup>2</sup>	Ragione sociale <sup>3</sup>	Vendite 2018	Vendite 2017	Variaz. Vendite (%)	Risultato d'esercizio 2018	Risultato d'esercizio / Vendite (%)
302	317	Ord	SELETTRA S.R.L.	21,410	19,432	10.2	425	2.0
303	225	Ord	EDMA RETI GAS S.R.L.	21,408	27,170	-21.2	925	4.3
304	348	Ord	TECNOPLAST S.R.L.	21,403	17,333	23.5	1,763	8.2
305	339	Ord	MONTEFELTRO FORAGGI S.R.L.	21,388	17,750	20.5	448	2.1
306	288	Ord	I.P.S.A. S.P.A.	21,373	21,384	-0.1	1,555	7.3
307	301	Ord	S.V.I.L.L.A. S.R.L.	21,349	20,680	3.2	890	4.2
308	308	Ord	G. & G. S.R.L.	20,950	19,758	6.0	290	1.4
309	283	Ord	VIET ITALIA S.R.L.	20,946	21,897	-4.3	961	4.6
310	388	Ord	ITALIANTOUCH S.R.L.	20,944	15,411	35.9	1,211	5.8
311	327	Ord	RECCHIONI S.R.L.	20,924	18,463	13.3	195	0.9
312	304	Ord	ELETTROMEDIA S.R.L.	20,841	20,235	3.0	1,506	7.2
313	316	Ord	NOCTIS S.P.A.	20,838	19,501	6.9	283	1.4
314	202	Ord	SIMONETTA S.P.A.	20,800	29,742	-30.1	-3,598	-17.3
315	299	Ord	EUROCOT S.P.A.	20,780	20,734	0.2	-420	-2.0
316	300	Ord	CAFFE' PASCUCCI TORREFAZIONE S.P.A.	20,774	20,711	0.3	1,105	5.3
317	374	Ord	SUBISSATI S.R.L.	20,751	15,946	30.1	1,089	5.2
318	426	Ord	CAMPETELLA ROBOTIC CENTER S.R.L.	20,738	13,793	50.3	691	3.3
319	296	Ord	OLTREMARE S.P.A.	20,715	20,808	-0.5	1,494	7.2
320	365	Ord	CAGLI PLAST S.R.L.	20,653	16,452	25.5	964	4.7
321	341	Ord	COSMETAL S.R.L.	20,437	17,700	15.5	1,794	8.8
322	309	Ord	LEONARDI S.P.A.	20,381	19,744	3.2	487	2.4
323	312	Ord	SOCIETA AGRICOLA COLOMBARA S.R.L.	20,236	19,601	3.2	143	0.7
324	297	Ord	CONTRAM MOBILITA' SOC. CONS. P.A.	20,204	20,779	-2.8	2	0.0
325	321	Ord	DELTA S.P.A.	20,175	19,119	5.5	2,660	13.2
326	242	Ord	OP LA MARCA GRAINS SOC. CONS. A R.L.	20,139	25,492	-21.0	1	0.0
327	306	Ord	BOATTINI FRANCESCO S.R.L.	19,997	19,969	0.1	61	0.3
328	337	Ord	BECHI CARBURANTI S.R.L.	19,904	17,779	12.0	110	0.6
329	319	Ord	ROTOTEC S.P.A.	19,877	19,188	3.6	1,162	5.8
330	350	Ord	PETROLTENNA S.R.L.	19,866	17,237	15.3	35	0.2
331	390	Ord	VIPA POLIMERI S.R.L.	19,779	15,358	28.8	1,739	8.8
332	417	Ord	SIMAM S.P.A.	19,765	14,127	39.9	674	3.4
333	305	Ord	R.I.CO. S.R.L.	19,758	19,989	-1.2	1,255	6.4
334	275	Ord	SANTORI PELLAMI S.P.A.	19,687	22,617	-13.0	474	2.4
335	329	Ord	ELI S.R.L.	19,685	18,281	7.7	281	1.4
336	322	Ord	GENERAL IMPIANTI S.R.L.	19,532	18,917	3.3	2,008	10.3
337	366	Ord	ARES S.R.L.	19,515	16,436	18.7	756	3.9
338	385	Ord	I.M.T. S.R.L.	19,511	15,514	25.8	948	4.9
339	344	Ord	TLM DI ANDREANI ANTONIO S.R.L.	19,485	17,533	11.1	649	3.3
340	402	Ord	STUDIO PACINOTTI S.R.L.	19,388	15,018	29.1	2,160	11.1
341	331	Ord	APRA S.P.A.	19,294	18,149	6.3	1,106	5.7
342	370	Ord	MESSERSI' S.P.A.	19,220	16,267	18.2	901	4.7
343	342	Ord	PUNTOAUTO S.R.L.	19,114	17,670	8.2	473	2.5
344	352	Ord	LAZZERINI S.R.L.	19,096	17,215	10.9	1,482	7.8
345	418	Ord	ELISABET S.R.L.	19,040	14,079	35.2	526	2.8
346	318	Ord	F.B.T. - ELETTRONICA S.P.A.	19,039	19,296	-1.3	679	3.6
347	354	Ord	NUOVA T.C.M. S.R.L.	19,032	17,072	11.5	2,050	10.8
348	289	Ord	A TLC S.R.L.	18,981	21,173	-10.4	451	2.4
349	336	Ord	SALICE GUIDE S.P.A.	18,831	17,790	5.8	547	2.9
350	302	Ord	CASA DI CURA PRIVATA VILLA ANNA S.P.A.	18,806	20,404	-7.8	187	1.0
351	416	Ord	VALMOR S.R.L.	18,742	14,147	32.5	1,165	6.2
352	326	Ord	AMI S.P.A.	18,636	18,502	0.7	315	1.7
353	356	Ord	TREVISANI PIETRO S.R.L.	18,487	16,954	9.0	190	1.0

<sup>1</sup> H = Holding; <sup>2</sup> Con = bilancio consolidato; Ord = bilancio ordinario; <sup>3</sup> \* = Vedi le Note ai bilanci

**Tabella 7 - Classifica delle principali società marchigiane 2018 (migliaia di Euro salvo diversa indicazione)**

Pos. 2018	Pos. 2017	Bil. <sup>2</sup>	Ragione sociale <sup>3</sup>	Vendite 2018	Vendite 2017	Variaz. Vendite (%)	Risultato d'esercizio 2018	Risultato d'esercizio / Vendite (%)
354	382	Ord	CRUCIANELLI REST/EDILE S.R.L.	18,372	15,594	17.8	288	1.6
355	378	Ord	COAL GESTIONI S.R.L.	18,359	15,820	16.0	-312	-1.7
356	362	Ord	CO.PAM. S.R.L.	18,351	16,709	9.8	150	0.8
357	303	Ord	VR / 46 RACING APPAREL S.R.L.	18,261	20,280	-10.0	1,281	7.0
358	387	Ord	NOVARESE S.R.L.	18,260	15,486	17.9	277	1.5
359	383	Ord	FCM S.R.L.	18,121	15,583	16.3	644	3.6
360	403	Ord	MS S.R.L.	18,035	15,009	20.2	966	5.4
361	355	Ord	PAUL S.P.A.	18,027	17,024	5.9	1,392	7.7
362	494	Ord	TIMONE YACHTS S.R.L.	17,876	9,120	96.0	747	4.2
363	463	Ord	ORIM S.P.A.	17,762	12,313	44.3	175	1.0
364	315	Ord	DA.MI. S.R.L.	17,695	19,542	-9.5	144	0.8
365	469	Ord	ADRIATICA BITUMI S.P.A.	17,679	12,099	46.1	221	1.2
366	392	Ord	IDEAL BLUE MANIFATTURE S.P.A.	17,641	15,319	15.2	1,496	8.5
367	281	Ord	GROTTINI S.R.L.	17,490	22,349	-21.7	12	0.1
368	347	Ord	FERMO AMBIENTE S.R.L.	17,421	17,345	0.4	724	4.2
369	364	Ord	INOXA S.R.L.	17,414	16,595	4.9	430	2.5
370	373	Ord	LAFENICE S.R.L.	17,354	16,009	8.4	-195	-1.1
371	272	Ord	GIBAM SHOPS S.P.A.	17,326	22,746	-23.8	-416	-2.4
372	320	Ord	EFFEBI S.P.A.	17,321	19,165	-9.6	936	5.4
373	338	Ord	UNION COSMETICS S.R.L.	17,298	17,761	-2.6	126	0.7
374	335	Ord	TM RACING S.P.A.	17,222	17,854	-3.5	902	5.2
375	406	Ord	TORMATIC S.R.L.	17,205	14,918	15.3	1,095	6.4
376	363	Ord	SIGE S.P.A.	17,033	16,702	2.0	1,672	9.8
377	377	Ord	GEL S.P.A.	16,966	15,843	7.1	485	2.9
378	445	Ord	LAMINOX S.R.L.	16,961	13,094	29.5	376	2.2
379	371	Ord	UNILINE S.R.L.	16,883	16,265	3.8	153	0.9
380	287	Ord	MENCHI S.R.L.	16,838	21,415	-21.4	-350	-2.1
381	369	Ord	RAFFAELLO LIBRI S.P.A.	16,829	16,312	3.2	1,118	6.6
382	372	Ord	D'ANTUONO S.R.L.	16,765	16,158	3.8	1,682	10.0
383	448	Ord	E.M.C. ELECTRIC MOTORS COMPANY S.R.L.	16,759	13,063	28.3	597	3.6
384	291	Ord	FRULLA S.R.L.	16,735	21,165	-20.9	-1,286	-7.7
385	399	Ord	FATAR S.R.L.	16,723	15,108	10.7	165	1.0
386	484	Ord	B.S. SERVICE S.R.L.	16,719	11,192	49.4	211	1.3
387	358	Ord	SIDEF S.P.A.	16,711	16,809	-0.6	949	5.7
388	420	Ord	OMAG S.R.L.	16,635	14,023	18.6	1,486	8.9
389	391	Ord	NARDI'S CAR S.R.L.	16,617	15,343	8.3	64	0.4
390	459	Ord	ANDREANI TRIBUTI S.R.L.	16,567	12,619	31.3	221	1.3
391	346	Ord	CIMAS S.R.L.	16,446	17,369	-5.3	151	0.9
392	481	Ord	BRAVIISOL DIVISIONE MECCANICA S.R.L.	16,376	11,541	41.9	2,295	14.0
393	357	Ord	GITRONICA S.P.A.	16,298	16,916	-3.7	505	3.1
394	361	Ord	MOJOLI S.R.L. INDUSTRIA SALUMI	16,290	16,773	-2.9	441	2.7
395	389	Ord	SGALLA S.R.L.	16,281	15,359	6.0	257	1.6
396	458	Ord	MORETTI FORNI S.P.A.	16,219	12,715	27.6	1,447	8.9
397	401	Ord	PROTECNO S.R.L.	16,197	15,068	7.5	243	1.5
398	379	Ord	G.A.S. ENERGY S.P.A.	16,188	15,733	2.9	304	1.9
399	452	Ord	STECA ENERGIA S.R.L.	16,065	12,828	25.2	234	1.5
400	435	Ord	FRIGO TECNICA INTERNAZIONALE S.P.A.	16,050	13,503	18.9	40	0.2
401	368	Ord	ISOPAK ADRIATICA S.P.A.	15,993	16,342	-2.1	167	1.0
402	396	Ord	GOMMU SOC. COOP. P.A.	15,972	15,261	4.7	155	1.0
403	381	Ord	EVOLVEA S.R.L.	15,959	15,639	2.0	1,475	9.2
404	394	Ord	IBERIA S.R.L.	15,878	15,290	3.8	-175	-1.1
405	425	Ord	RODO FIRENZE S.P.A.	15,875	13,807	15.0	1,404	8.8

<sup>1</sup> H = Holding; <sup>2</sup> Con = bilancio consolidato; Ord = bilancio ordinario; <sup>3</sup> \* = Vedi le Note ai bilanci



**Tabella 7 - Classifica delle principali società marchigiane 2018 (migliaia di Euro salvo diversa indicazione)**

Pos. 2018	Pos. 2017	Bil. <sup>2</sup>	Ragione sociale <sup>3</sup>	Vendite 2018	Vendite 2017	Variaz. Vendite (%)	Risultato d'esercizio 2018	Risultato d'esercizio / Vendite (%)
406	330	Ord	UNIONE PETROLI S.R.L.	15,847	18,161	-12.7	249	1.6
407	353	Ord	CENTRO ACCESSORI S.P.A.	15,792	17,156	-7.9	317	2.0
408	393	Ord	FABITA S.R.L.	15,786	15,309	3.1	104	0.7
409	451	Ord	BERLONI GROUP S.R.L.	15,754	12,917	22.0	-917	-5.8
410	441	Ord	PEDINI S.P.A.	15,719	13,214	19.0	159	1.0
411	442	Ord	C.I.S.PE S.R.L.	15,688	13,187	19.0	5	0.0
412	407	Ord	ENOVETRO S.P.A.	15,645	14,754	6.0	1,308	8.4
413	429	Ord	MARINE WORK SISTEM SOC. CONS. A R.L.	15,614	13,737	13.7	31	0.2
414	376	Ord	ASOPLAST S.P.A.	15,586	15,863	-1.7	688	4.4
415	400	Ord	TECHFEM S.P.A.	15,583	15,079	3.3	929	6.0
416	433	Ord	VEGA S.R.L.	15,526	13,582	14.3	2,319	14.9
417	415	Ord	SCATOLIFICIO E.M.A.R. S.R.L.	15,521	14,202	9.3	975	6.3
418	422	Ord	OMAZ S.R.L.	15,510	13,918	11.4	338	2.2
419	431	Ord	ROAN CAMPING HOLIDAYS S.R.L.	15,507	13,724	13.0	1,301	8.4
420	349	Ord	SIL FIM S.R.L.	15,503	17,267	-10.2	1,638	10.6
421	380	Ord	C.B.I. EUROPE S.P.A.	15,425	15,661	-1.5	250	1.6
422	359	Ord	UEBER S.R.L.	15,328	16,807	-8.8	501	3.3
423	384	Ord	CONTRAM S.P.A.	15,197	15,557	-2.3	299	2.0
424	461	Ord	G.E.M. ELETTRONICA S.R.L.	15,119	12,601	20.0	422	2.8
425	404	Ord	UNION B S.R.L.	15,050	14,958	0.6	2,094	13.9
426	428	Ord	LA BULLONERIA PESARO S.R.L.	14,997	13,758	9.0	452	3.0
427	414	Ord	TEC MED MARCHE S.R.L.	14,867	14,256	4.3	2,853	19.2
428	447	Ord	NORDEST COLD S.R.L.	14,847	13,088	13.4	1,630	11.0
429	282	Ord	UNDERGROSS S.R.L.	14,841	22,250	-33.3	47	0.3
430	345	Ord	SOLLINI GINO S.R.L.	14,815	17,400	-14.9	596	4.0
431	351	Ord	INCOM S.P.A.	14,793	17,228	-14.1	-359	-2.4
432	405	Ord	GIANO S.R.L. (commercio)	14,773	14,943	-1.1	74	0.5
433	434	Ord	MIRKA ITALIA S.R.L.	14,745	13,504	9.2	392	2.7
434	437	Ord	PLAN SERVICES S.R.L.	14,685	13,393	9.7	74	0.5
435	360	Ord	GALIZIO TORRESI S.R.L.	14,673	16,774	-12.5	1,109	7.6
436	398	Ord	OMAR S.R.L.	14,645	15,195	-3.6	77	0.5
437	430	Ord	P.V. S.R.L.	14,640	13,732	6.6	318	2.2
438	444	Ord	VETROTEC S.R.L.	14,550	13,117	10.9	1,398	9.6
439	298	Ord	CO.ME.TRA. S.R.L.	14,515	20,755	-30.1	30	0.2
440	386	Ord	CORPLAST S.P.A.	14,503	15,496	-6.4	-223	-1.5
441	421	Ord	START PLUS S.C.A.R.L.	14,501	13,960	3.9	0	0.0
442	470	Ord	ZETABI S.R.L.	14,476	12,074	19.9	694	4.8
443	475	Ord	S.P.A.RARREDA S.P.A.	14,441	11,871	21.7	-7,215	-50.0
444	446	Ord	L'AUTRE CHOSE S.P.A.	14,441	13,089	10.3	-2,203	-15.3
445	473	Ord	SA.NO. S.R.L.	14,261	11,914	19.7	778	5.5
446	413	Ord	ELIO ROMAGNOLI ROMCAFFE' S.R.L.	14,232	14,280	-0.3	925	6.5
447	367	Ord	CALZATURIFICIO ROMIT S.P.A.	14,148	16,347	-13.5	107	0.8
448	397	Ord	BERLONI BAGNO S.R.L.	14,083	15,202	-7.4	815	5.8
449	440	Ord	BAMBOLETTA S.R.L.	14,049	13,268	5.9	534	3.8
450	411	Ord	CARLO CAGNONI S.P.A.	14,010	14,371	-2.5	4	0.0
451	423	Ord	METISOFT S.P.A.	13,986	13,855	0.9	479	3.4
452	410	Ord	CARBON LINE S.R.L.	13,978	14,587	-4.2	82	0.6
453	438	Ord	PROSCIUTTIFICIO FALERIA S.R.L.	13,975	13,383	4.4	893	6.4
454	482	Ord	DOUCAL'S S.R.L.	13,887	11,514	20.6	1,167	8.4
455	412	Ord	CANTORI S.R.L.	13,835	14,355	-3.6	17	0.1
456	468	Ord	NEW COPROMO S.R.L.	13,830	12,128	14.0	61	0.4
457	489	Ord	ESISTAMPI S.R.L.	13,770	10,778	27.8	324	2.3

<sup>1</sup> H = Holding; <sup>2</sup> Con = bilancio consolidato; Ord = bilancio ordinario; <sup>3</sup> \* = Vedi le Note ai bilanci

**Tabella 7 - Classifica delle principali società marchigiane 2018 (migliaia di Euro salvo diversa indicazione)**

Pos. 2018	Pos. 2017	Bil. <sup>2</sup>	Ragione sociale <sup>3</sup>	Vendite 2018	Vendite 2017	Variaz. Vendite (%)	Risultato d'esercizio 2018	Risultato d'esercizio / Vendite (%)
458	465	Ord	SO.T.AC. S.R.L.	13,750	12,222	12.5	68	0.5
459	324	Ord	CALZATURIFICIO GIOVANNI FABIANI S.R.L.	13,725	18,783	-26.9	499	3.6
460	490	Ord	G.R. ELETTRONICA S.R.L.	13,717	10,717	28.0	1,057	7.7
461	197	Ord	ZEIS EXCELSA S.P.A.	13,665	30,043	-54.5	-8,185	-59.9
462	450	Ord	FLONAL S.P.A.	13,585	12,970	4.7	33	0.2
463	439	Ord	FUTURA S.R.L.	13,585	13,367	1.6	1,694	12.5
464	471	Ord	PAIARDINI TINO S.R.L.	13,574	12,040	12.7	743	5.5
465	478	Ord	EMME TRE S.R.L.	13,546	11,829	14.5	329	2.4
466	419	Ord	ANDREA MONTELPARE S.P.A.	13,462	14,067	-4.3	35	0.3
467	464	Ord	I.P.M. S.R.L.	13,390	12,313	8.7	137	1.0
468	454	Ord	C.A.M. SOC. COOP. CONS.	13,376	12,791	4.6	-38	-0.3
469	449	Ord	SIFIM S.R.L.	13,372	12,971	3.1	742	5.5
470	466	Ord	HUGO BOSS SHOES & ACCESSORIES ITALIA S.P.A.	13,281	12,196	8.9	-42	-0.3
471	432	Ord	CALZATURIFICIO GIEFFE S.R.L.	13,181	13,672	-3.6	419	3.2
472	485	Ord	GIMA S.P.A.	13,179	11,097	18.8	178	1.4
473	462	Ord	AIPOL S.P.A.	13,054	12,456	4.8	1,044	8.0
474	427	Ord	SIRIUS S.P.A.	13,051	13,776	-5.3	993	7.6
475	457	Ord	ASCOLI SERVIZI COMUNALI S.R.L.	13,019	12,734	2.2	80	0.6
476	476	Ord	TE. TECNOELETTRONICA S.R.L.	12,961	11,861	9.3	457	3.5
477	474	Ord	MATRICARDI S.P.A.	12,954	11,885	9.0	930	7.2
478	332	Ord	J.P.INDUSTRIES S.P.A.	12,932	18,143	-28.7	-3,264	-25.2
479	409	Ord	ANNABELLA S.P.A.	12,909	14,612	-11.7	132	1.0
480	443	Ord	ECO-ELPIDIENSE S.R.L.	12,893	13,171	-2.1	1,853	14.4
481	479	Ord	INCALL S.P.A.	12,841	11,813	8.7	255	2.0
482	460	Ord	F.G. GALLERIE COMMERCIALI S.P.A.	12,837	12,607	1.8	1,282	10.0
483	495	Ord	SOTEK S.R.L.	12,791	7,720	65.7	571	4.5
484	472	Ord	AZIENDA SPEC. SETTORE MULTISERVIZI S.P.A.	12,784	11,978	6.7	479	3.7
485	453	Ord	LU.DA. S.R.L.	12,782	12,792	-0.1	437	3.4
486	492	Ord	ITALIANA METALLI S.R.L.	12,771	9,684	31.9	94	0.7
487	477	Ord	S.T.A. 2000 S.R.L.	12,756	11,843	7.7	648	5.1
488	480	Ord	CENTRO IMBALLAGGI S.R.L.	12,746	11,776	8.2	500	3.9
489	456	Ord	NUOVA COMES S.R.L.	12,745	12,741	0.0	78	0.6
490	488	Ord	GIANO S.R.L. (calzature)	12,744	10,925	16.6	303	2.4
491	487	Ord	MARCHE METALLI S.R.L.	12,677	10,975	15.5	-2,750	-21.7
492	436	Ord	GAPOSA S.R.L.	12,670	13,461	-5.9	441	3.5
493	486	Ord	OMNIPACK S.R.L.	12,662	11,080	14.3	416	3.3
494	483	Ord	AVI - FARM S.R.L.	12,570	11,308	11.2	44	0.4
495	493	Ord	S.C.S. SOCIETA' COSTRUZIONE STAMPI S.R.L.	12,554	9,193	36.6	365	2.9
496	424	Ord	PELLAMI DUE C.S.P.A.	12,554	13,831	-9.2	349	2.8
497	496	Ord	FORMA ITALIA S.R.L.	12,552	7,583	65.5	279	2.2
498	333	Ord	EURO STAMPI S.R.L.	12,536	18,031	-30.5	594	4.7
499	491	Ord	MEGA BOX S.R.L.	12,493	9,976	25.2	39	0.3
500	467	Ord	ARMA S.R.L.	12,479	12,187	2.4	391	3.1

<sup>1</sup> H = Holding; <sup>2</sup> Con = bilancio consolidato; Ord = bilancio ordinario; <sup>3</sup> \* = Vedi le Note ai bilanci

## Note ai bilanci 2018

SOCIETÀ	Note
C.R.N.	Società del gruppo Ferretti attiva nella produzione di megayachts. E' esposto il valore della produzione, maggiormente significativo rispetto al valore delle vendite.
CANTIERE DELLE MARCHE	Nel corso del 2018 la società ha incorporato la controllante Cantiere delle Marche Investimenti Navali. Al pari delle altre imprese che lavorano per grandi commesse è esposto il valore della produzione, maggiormente significativo rispetto al valore delle vendite.
CLA.BO.FIN.	Holding del gruppo Bocchini. Nella Classifica è presente la controllata CLABO.
EDEN VIAGGI	La società è controllata al 100% da Alpitour. E' stata costituita nel maggio 2018 a seguito dell'acquisizione del ramo d'azienda della Eden Travel Group.
ESSE INDUSTRIE DI SCAVOLINI	Holding del gruppo Scavolini. In Classifica sono presenti le controllate SCAVOLINI e ERNESTOMEDA.
F.G. GALLERIE COMMERCIALI	Società del gruppo Gabrielli. Nella Classifica è anche presente la MAGAZZINI GABRIELLI
FAZI BATTAGLIA	Società del gruppo Angelini. La denominazione completa della società è BERTANI DOMAINS – VAL DI SUGA – TENUTA TREROSE – SAN LEONINO – PUIATTI VIGNETI - TENIMENTI ANGELINI – CAV. G.B. BERTANI – FAZI BATTAGLIA SOCIETA' AGRICOLA A R.L. Nel corso del 2018 si è completato il processo di aggregazione delle tenute agricole del gruppo in un'unica entità produttiva con il fine di ottimizzare la gestione e rendere maggiormente efficace la presenza dei marchi sui mercati.
FILENI SIMAR	Società capogruppo del gruppo Fileni. Svolge attività di commercializzazione di prodotti avicoli. Nella Classifica sono presenti le seguenti società controllate: SOCIETA' AGRICOLA COLOMBARA, SOCIETA' AGRICOLA BIOLOGICA FILENI, SOCIETA' AGRICOLA SORRISO, SOCIETA' AGRICOLA FILENI, GAV MANGIMI. La società è socia della cooperativa CARNJ COOP la quale svolge l'attività di trasformazione per tutti i soci cooperatori partners in filiera con il Gruppo Fileni.
HB BOSCARINI	Holding del gruppo Boscarini le cui società operano nel campo della produzione di tubi in polietilene. Nella Classifica sono presenti le società controllate CENTRALTUBI, ITALIANA CORRUGATI e SA.MI. PLASTIC.
I.M.E.S.A.	Poiché si tratta di un'impresa che lavora per grandi commesse è esposto il valore della produzione, maggiormente significativo rispetto al valore delle vendite.
LUBE HOLDING	Holding del gruppo LUBE. Nella classifica è presente la controllata LUBE INDUSTRIES.
MARIO CLEMENTONI HOLDING	Holding del gruppo Clementoni. In Classifica è presente la controllata CLEMENTONI. Entrambe le società chiudono il bilancio al 31/03.
RAGAINI RADIATORI	L'incremento delle vendite è dovuto alla chiusura dello stabilimento in Romania del Gruppo Ragaini e al rientro della produzione in Italia. La perdita è in gran parte dovuta ad ammortamenti e accantonamenti per 19 milioni di Euro. Nell'aprile 2019 la società ha chiesto l'ammissione al concordato preventivo in continuità presso il Tribunale di Ancona, che ha accolto la richiesta.
RENCO GROUP	Holding del gruppo RENCO. Nella Classifica è presente la controllata RENCO. In entrambi i casi è esposto il valore della produzione, maggiormente significativo rispetto al valore delle vendite.
SABELLI DISTRIBUZIONE	L'incremento delle vendite è in parte dovuto all'incorporazione della società Sa.Ca. Srl con sede a Roma avvenuta nel luglio 2018.
SIMONELLI GROUP	La SIMONELLI GROUP è stata costituita nel giugno 2017 per iniziativa della NUOVA SIMONELLI che ha poi conferito alla controllata il ramo d'azienda per la produzione di macchine da caffè espresso. Nell'aprile del 2018 la NUOVA SIMONELLI è stata fusa per incorporazione nella OMT BELFORTE. La vendite relativa al 2017 si riferiscono a soli 5 mesi di attività e non sono pertanto confrontabile con quelle del 2018 che costituisce il primo anno di piena operatività.

SOCIETÀ AGRICOLA FILENI	La società è stata costituita nel dicembre 2017 a seguito della scissione delle attività nel settore dell'allevamento avicolo convenzionale e dell'attività di allevamento avicolo biologico. Queste ultime sono state attribuite alla Società Agricola Biologica Fileni.
GRUPPO SOMIGROUP	Holding del gruppo SOMIGROUP. Nella Classifica è presente la controllata SOMIPRESS.
SUMMA	Holding del gruppo Loccioni. Nella Classifica sono presenti le società controllate AEA e GENERAL IMPIANTI.
TEAMSYSTEM	La rilevante perdita dell'esercizio è dovuta agli ammortamenti delle immobilizzazioni immateriali, derivati dagli asset intangibili valutati a seguito del processo di valutazione per l'acquisizione del gruppo (73 milioni) e agli oneri finanziari gravanti sul debito finanziario (94 milioni). L'EBITDA 2018 della società è stato di 79 milioni di Euro.
TEAMSYSTEM HOLDING	Holding del gruppo Teamsystem. Nella Classifica è presente la controllata TEAMSYSTEM SPA. Il 1 Marzo 2016 il controllo del gruppo è stato acquisito dal fondo di private equity Hellman & Friedman ("H&F").

## Tabella 8 - Le prime società per crescita delle vendite

### Le prime 20 società per crescita delle vendite in valore assoluto

Pos. 2018	Ragione sociale	Crescita vendite 2018-2017 (migliaia di Euro)	Vendite 2018 (migliaia di euro)	Vendite 2017 (migliaia di euro)
1°	CONAD ADRIATICO SOC. COOP.	90.489	725.996	635.507
2°	PROFILGLASS S.P.A.	86.238	609.375	523.137
3°	ARISTON THERMO S.P.A.	78.561	1.648.300	1.569.739
4°	FILENI SIMAR S.R.L.	55.978	402.700	346.722
5°	MAGAZZINI GABRIELLI S.P.A.	53.637	684.678	631.042
6°	BIESSE S.P.A.	50.039	740.159	690.120
7°	DI.BA. S.P.A.	43.151	203.782	160.631
8°	6 TOUR S.R.L.	40.224	136.766	96.541
9°	ARENA ITALIA S.P.A.	39.394	110.284	70.890
10°	BENELLI Q. J. S.R.L.	28.386	53.103	24.718
11°	FINPROJECT SPA	26.784	202.772	175.988
12°	CARLINI GOMME S.R.L.	24.175	127.867	103.692
13°	AEA S.R.L.	21.967	90.498	68.531
14°	CEREAL DORICA S.R.L.	21.619	39.342	17.723
15°	MED COMPUTER S.R.L.	21.233	87.682	66.450
16°	PIGINI S.R.L.	20.510	188.281	167.771
17°	SIMONETTI MARIO S.R.L.	20.397	138.505	118.108
18°	VOLPONI S.P.A.	19.581	76.163	56.581
19°	REMATARLAZZI S.P.A.	18.729	152.349	133.620
20°	VALMEX S.P.A.	18.183	87.323	69.139

### Le prime 20 società per tasso di crescita delle vendite

Pos. 2018	Ragione sociale	Variazione vendite 2017/2016 (%)	Vendite 2018 (migliaia di euro)	Vendite 2017 (migliaia di euro)
1°	CEREAL DORICA S.R.L.	122,0	39.342	17.723
2°	BENELLI Q. J. S.R.L.	114,8	53.103	24.718
3°	FT TRADECOM S.R.L.	69,0	21.589	12.778
4°	COMMERCIAL IRON S.R.L.	64,1	24.136	14.704
5°	SOAG APPLIANCE ITALIA S.R.L.	62,2	29.711	18.322
6°	ISA S.P.A.	58,2	25.106	15.873
7°	ARENA ITALIA S.P.A.	55,6	110.284	70.890
8°	STR AUTOMOTIVE S.R.L.	53,9	34.580	22.475
9°	CAMPETELLA ROBOTIC CENTER S.R.L.	50,3	20.738	13.793
10°	B.S. SERVICE S.R.L.	49,4	16.719	11.192
11°	I.M.E.S.A. S.P.A.	49,1	46.128	30.933
12°	ADRIATICA BITUMI S.P.A.	46,1	17.679	12.099
13°	MECC. AL S.R.L.	44,3	26.824	18.585
14°	ORIM S.P.A.	44,3	17.762	12.313
15°	ARCANSAS S.R.L.	42,4	21.734	15.263
16°	BRAVIISOL DIVISIONE MECCANICA S.R.L.	41,9	16.376	11.541
17°	6 TOUR S.R.L.	41,7	136.766	96.541
18°	CANTIERE DELLE MARCHE S.R.L.	40,8	44.087	31.304
19°	SIMAM S.P.A.	39,9	19.765	14.127
20°	ITALIANTOUCH S.R.L.	35,9	20.944	15.411

## Tabella 9 - Le prime società per redditività delle vendite

### Le prime 20 società per risultato d'esercizio in valore assoluto

Pos. 2018	Ragione sociale	Risultato d'esercizio 2018 (migliaia di euro)	Vendite 2018 (migliaia di euro)	Risultato d'esercizio / Vendite (%)
1°	ARISTON THERMO S.P.A.	81.575	1.648.300	4,9
2°	A.C.R.A.F. SPA	63.248	630.911	10,0
3°	TOD'S S.P.A.	46.458	940.499	4,9
4°	BIESSE S.P.A.	43.851	740.159	5,9
5°	BENELLI ARMI S.P.A.	26.323	104.007	25,3
6°	PROFILGLASS S.P.A.	20.508	609.375	3,4
7°	IMAC S.P.A.	19.717	257.549	7,7
8°	MAGAZZINI GABRIELLI S.P.A.	16.035	684.678	2,3
9°	RENCO S.P.A.	15.806	136.707	11,6
10°	IGUZZINI ILLUMINAZIONE S.P.A.	15.751	238.042	6,6
11°	CONAD ADRIATICO SOC. COOP.	15.070	725.996	2,1
12°	PIGINI S.R.L.	15.025	188.281	8,0
13°	HSD S.P.A.	14.238	87.176	16,3
14°	AEA S.R.L.	13.621	90.498	15,1
15°	MARCHE MULTISERVIZI S.P.A.	12.778	116.806	10,9
16°	TOLENTINO S.R.L.	12.669	44.891	28,2
17°	SIMONELLI GROUP S.P.A.	12.646	77.749	16,3
18°	THERMOWATT S.P.A.	11.797	86.288	13,7
19°	LUBE INDUSTRIES S.R.L.	11.718	197.668	5,9
20°	POLTRONA FRAU S.P.A.	11.497	156.489	7,3

### Le prime 20 società per risultato d'esercizio sulle vendite

Pos. 2018	Ragione sociale	Risultato d'esercizio / vendite 2018 (%)	Vendite 2018 (migliaia di euro)	Risultato d'esercizio 2018 (migliaia di euro)
1°	ROGER VIVIER S.P.A.	50,2	21.944	11.023
2°	ATAC CIVITANOVA S.P.A.	29,1	22.406	6.516
3°	TOLENTINO S.R.L.	28,2	44.891	12.669
4°	BENELLI ARMI S.P.A.	25,3	104.007	26.323
5°	C.M.T. UTENSILI S.P.A.	25,2	31.290	7.877
6°	INIM ELECTRONICS S.R.L.	23,0	25.805	5.929
7°	PAIMA S.R.L.	21,6	42.781	9.239
8°	MENGHI SHOES & CO. S.R.L.	21,5	49.268	10.580
9°	TEC MED MARCHE S.R.L.	19,2	14.867	2.853
10°	TESEO S.P.A.	18,7	23.394	4.376
11°	NUOVA SIMA S.R.L.	18,0	22.257	4.008
12°	CHIP CICLI INTEGRATI IMPIANTI PRIMARI S.	17,0	52.535	8.951
13°	ARCANSAS S.R.L.	17,0	21.734	3.694
14°	HSD S.P.A.	16,3	87.176	14.238
15°	SIMONELLI GROUP S.P.A.	16,3	77.749	12.646
16°	MSGM INDUSTRIA S.R.L.	16,3	47.032	7.644
17°	LA BOTTEGA DELL'ALBERGO S.P.A.	15,2	40.389	6.132
18°	AEA S.R.L.	15,1	90.498	13.621
19°	VEGA S.R.L.	14,9	15.526	2.319
20°	ECO-ELPIDIENSE S.R.L.	14,4	12.893	1.853

**Tabella 10 - Classifica delle principali imprese per settore (valori in migliaia di euro salvo diversa indicazione)**

**Agenzie e servizi**

Pos. 2018	Pos. 2017	Ragione sociale	Vendite 2018	Vendite 2017	Variation Vendite 2018/2017 (%)
1°		EDEN VIAGGI S.P.A.	254,198		
2°	1°	6 TOUR S.R.L.	136,766	96,541	41.7
3°	3°	AGENZIAPIU' S.P.A.	62,889	54,287	15.8
4°	4°	PAPALINI S.P.A.	47,985	44,646	7.5
5°	2°	ENERECO S.P.A.	37,791	54,484	-30.6
6°	6°	ANDREANI TRIBUTI S.R.L.	16,567	12,619	31.3
7°	5°	TECHFEM S.P.A.	15,583	15,079	3.3
Totale vendite del settore			584,615		
Totale imprese				8	

**Agricoltura**

Pos. 2018	Pos. 2017	Ragione sociale	Vendite 2018	Vendite 2017	Variation Vendite 2018/2017 (%)
1°		SOCIETA' AGRICOLA FILENI S.R.L.	41,739		
2°	1°	SOCIETA AGRICOLA BIOLOGICA FILENI S.R.L.	37,078	39,302	-5.7
3°	4°	O.R.T.O. VERDE S.C.A.P.A.	32,879	28,002	17.4
4°	2°	FATTORIE MARCHIGIANE S.C.A.R.L.	30,646	30,156	1.6
5°	6°	COLT. ORTOFRUTTICOLI VALLI DELLE MARCHI	29,058	25,484	14.0
6°	5°	AGROMARCHE SOC. CONS. A R.L.	28,812	27,370	5.3
7°	3°	SOCIETA' AGRICOLA SORRISO S.R.L.	28,218	28,589	-1.3
8°		FAZI BATTAGLIA SOCIETA' AGRICOLA A R.L.	25,693		
9°	7°	ASSOC. DI PRODUTTORI PROMARCHE S.C.A.R.L.	24,561	23,679	3.7
10°	8°	SOCIETA AGRICOLA COLOMBARA S.R.L.	20,236	19,601	3.2
Totale vendite del settore			298,919		
Totale imprese				10	

**Alimentare**

Pos. 2018	Pos. 2017	Ragione sociale	Vendite 2018	Vendite 2017	Variation Vendite 2018/2017 (%)
1°	1°	FILENI SIMAR S.R.L.	402,700	346,722	16.1
2°	2°	CARNJ SOC. COOP. AGRICOLA	308,913	300,877	2.7
3°	3°	COOPERLAT SOC. COOP. AGRICOLA	218,269	210,706	3.6
4°	4°	SABELLI S.P.A.	86,017	80,935	6.3
5°	5°	TOGNI S.P.A.	54,917	54,524	0.7
6°	6°	SKALO S.P.A.	42,404	46,330	-8.5
7°	7°	ESCA S.R.L.	35,804	33,829	5.8
8°	8°	ICI INDUSTRIA CONSERVIERA ITTICA S.R.L.	32,584	32,569	0.0
9°	9°	CONSERVIERA ADRIATICA S.P.A.	28,210	26,523	6.4
10°	10°	S.I.A. SOCIETA' ITALIANA ALIMENTI S.P.A.	28,156	25,829	9.0
Totale vendite del settore			1,501,048		
Totale imprese				24	

**Tabella 10 - Classifica delle principali imprese per settore (valori in migliaia di euro salvo diversa indicazione)**

**Apparecchi elettrici ed elettronici**

Pos. 2018	Pos. 2017	Ragione sociale	Vendite 2018	Vendite 2017	Variation Vendite 2018/2017 (%)
1°	1°	ARISTON THERMO S.P.A.	1,648,300	1,569,739	5.0
2°	2°	ELICA S.P.A.	472,387	479,305	-1.4
3°	3°	IGUZZINI ILLUMINAZIONE S.P.A.	238,042	231,643	2.8
4°	4°	ASK INDUSTRIES S.P.A.	226,462	214,524	5.6
5°	5°	FABER S.P.A.	132,119	123,652	6.8
6°	6°	THERMOWATT S.P.A.	86,288	82,698	4.3
7°	8°	SIGMA S.P.A.	63,414	52,068	21.8
8°	7°	GREEN POWER SYSTEMS S.R.L.	60,757	58,047	4.7
9°	10°	I.M.E.S.A. S.P.A.	46,128	30,933	49.1
10°	9°	FIB S.R.L.	45,669	37,230	22.7
Totale vendite del settore			3,622,283		
Totale imprese				38	

**Assistenza**

Pos. 2018	Pos. 2017	Ragione sociale	Vendite 2018	Vendite 2017	Variation Vendite 2018/2017 (%)
1°	1°	COOSS MARCHE ONLUS SOC. COOP. P. A.	64,831	59,099	9.7
2°	2°	SANATRIX GESTIONI S.R.L.	32,846	31,922	2.9
3°	3°	LABIRINTO COOPERATIVA SOCIALE	26,615	28,611	-7.0
4°	4°	ASSCOOP SOC. COOP. SOCIALE	22,205	20,962	5.9
5°	5°	CASA DI CURA PRIVATA VILLA ANNA S.P.A.	18,806	20,404	-7.8
Totale vendite del settore			165,303		
Totale imprese				5	

**Carta, stampa ed editoria**

Pos. 2018	Pos. 2017	Ragione sociale	Vendite 2018	Vendite 2017	Variation Vendite 2018/2017 (%)
1°	1°	FIORINI INTERNATIONAL ITALIA S.R.L.	98,436	94,477	4.2
2°	2°	ONDULATO PICENO S.R.L.	56,524	53,405	5.8
3°	3°	FIORINI PACKAGING S.P.A.	48,806	44,232	10.3
4°	6°	SIFA S.P.A.	45,183	39,822	13.5
5°	4°	TOLENTINO S.R.L.	44,891	42,307	6.1
6°	5°	ROTOPRESS INTERNATIONAL S.R.L.	36,984	41,305	-10.5
7°	7°	VALTENNA S.R.L.	24,952	23,236	7.4
8°	8°	MONDI TOLENTINO S.R.L.	24,249	22,900	5.9
9°	9°	TECNOSTAMPA S.R.L.	23,800	22,694	4.9
10°	10°	ELI S.R.L.	19,685	18,281	7.7
Totale vendite del settore			481,099		
Totale imprese				14	



**Tabella 10 - Classifica delle principali imprese per settore (valori in migliaia di euro salvo diversa indicazione)**

**Chimica e farmaceutica**

Pos. 2018	Pos. 2017	Ragione sociale	Vendite 2018	Vendite 2017	Variatz. Vendite 2018/2017 (%)
1°	1°	A.C.R.A.F. SPA	630,911	623,566	1.2
2°	2°	GOLDENGAS S.P.A.	212,427	196,111	8.3
3°	3°	API RAFFINERIA DI ANCONA S.P.A.	176,703	175,265	0.8
4°	4°	INDUSTRIA CHIMICA ADRIATICA S.P.A.	121,058	117,081	3.4
5°	5°	XANITALIA S.R.L.	38,853	39,352	-1.3
6°	6°	F.I.D.E.A. S.P.A.	25,248	27,938	-9.6
7°	7°	RHUTTEN S.R.L.	23,831	23,713	0.5
8°	8°	CASALI - INDUSTRIA CHIMICA E BITUMINOSA S	23,636	19,550	20.9
9°	10°	ADRIATICA BITUMI S.P.A.	17,679	12,099	46.1
10°	9°	UNION COSMETICS S.R.L.	17,298	17,761	-2.6
Totale vendite del settore			1,287,644	1,252,437	2.8
Totale imprese			10		

**Commercio**

Pos. 2018	Pos. 2017	Ragione sociale	Vendite 2018	Vendite 2017	Variatz. Vendite 2018/2017 (%)
1°	1°	CONAD ADRIATICO SOC. COOP.	725,996	635,507	14.2
2°	2°	MAGAZZINI GABRIELLI S.P.A.	684,678	631,042	8.5
3°	3°	CE.DI. MARCHE SOC.COOP.	241,804	234,230	3.2
4°	4°	COAL - SOC. COOP. A R.L.	233,986	221,778	5.5
5°	5°	DI.BA. S.P.A.	203,782	160,631	26.9
6°	6°	REMATARLAZZI S.P.A.	152,349	133,620	14.0
7°	8°	SIMONETTI MARIO S.R.L.	138,505	118,108	17.3
8°	10°	CARLINI GOMME S.R.L.	127,867	103,692	23.3
9°	7°	ACEMA S.P.A.	125,211	119,714	4.6
10°	9°	EDIF S.P.A.	112,403	114,662	-2.0
Totale vendite del settore			6,319,953	5,763,002	9.7
Totale imprese			123		

**Costruzioni**

Pos. 2018	Pos. 2017	Ragione sociale	Vendite 2018	Vendite 2017	Variatz. Vendite 2018/2017 (%)
1°	1°	RENCO S.P.A.	136,707	145,498	-6.0
2°	2°	ROMANA COSTRUZIONI S.P.A.	39,215	49,666	-21.0
3°	3°	VI.PA. S.R.L.	29,693	29,398	1.0
4°	4°	CRUCIANELLI REST/EDILE S.R.L.	18,372	15,594	17.8
5°	5°	PROTECNO S.R.L.	16,197	15,068	7.5
Totale vendite del settore			240,184	255,223	-5.9
Totale imprese			5		

**Tabella 10 - Classifica delle principali imprese per settore (valori in migliaia di euro salvo diversa indicazione)**

**Gomma e plastica**

Pos. 2018	Pos. 2017	Ragione sociale	Vendite 2018	Vendite 2017	Variatz. Vendite 2018/2017 (%)
1°	1°	FAINPLAST S.R.L.	139,279	130,194	7.0
2°	2°	TS S.R.L.	116,443	109,042	6.8
3°	3°	SITITALIA S.P.A.	85,732	82,400	4.0
4°	4°	CENTRALTUBI S.P.A.	62,741	59,923	4.7
5°	5°	TONTARELLI S.P.A.	54,034	54,898	-1.6
6°	6°	GOLDENPLAST S.P.A.	43,492	51,475	-15.5
7°	7°	PLAST-MECCANICA S.P.A.	41,938	40,509	3.5
8°	10°	SA.MI. PLASTIC S.P.A.	38,472	32,890	17.0
9°	8°	ITALIANA CORRUGATI S.P.A.	37,678	36,563	3.1
10°	9°	TECNOFILM S.P.A.	36,691	35,853	2.3
Totale vendite del settore			1,092,609		
Totale imprese				29	

**Informatica**

Pos. 2018	Pos. 2017	Ragione sociale	Vendite 2018	Vendite 2017	Variatz. Vendite 2018/2017 (%)
1°	1°	TEAMSYSTEM S.P.A.	232,325	217,854	6.6
2°	3°	NAMIRIAL S.P.A.	46,575	34,474	35.1
3°	2°	FILIPPETTI S.P.A.	39,699	37,187	6.8
4°	4°	HALLEY INFORMATICA S.R.L.	37,322	34,176	9.2
5°	5°	APRA S.P.A.	19,294	18,149	6.3
6°	6°	EVOLVEA S.R.L.	15,959	15,639	2.0
7°	7°	METISOFT S.P.A.	13,986	13,855	0.9
Totale vendite del settore			405,160		
Totale imprese				7	

**Legno, mobili e arredamento**

Pos. 2018	Pos. 2017	Ragione sociale	Vendite 2018	Vendite 2017	Variatz. Vendite 2018/2017 (%)
1°	1°	LUBE INDUSTRIES S.R.L.	197,668	191,232	3.4
2°	2°	SCAVOLINI S.P.A.	181,950	172,896	5.2
3°	3°	POLTRONA FRAU S.P.A.	156,489	163,193	-4.1
4°	4°	IMAB GROUP S.P.A.	153,509	145,431	5.6
5°	5°	GIESSEGI INDUSTRIA MOBILI S.P.A.	125,691	128,273	-2.0
6°	6°	MARINELLI CUCINE S.R.L.	122,947	105,327	16.7
7°	7°	MARINELLI PREFABBRICATI S.R.L.	105,964	97,377	8.8
8°	8°	F A B S.R.L.	90,479	86,374	4.8
9°	9°	INDUSTRIA FRIGORIFERI ITALIANA S.P.A.	57,249	57,138	0.2
10°	10°	LC S.P.A.	37,461	29,975	25.0
Totale vendite del settore			1,764,036		
Totale imprese				34	

**Tabella 10 - Classifica delle principali imprese per settore (valori in migliaia di euro salvo diversa indicazione)**

**Macchine**

Pos. 2018	Pos. 2017	Ragione sociale	Vendite 2018	Vendite 2017	Variaz. Vendite 2018/2017 (%)
1°	1°	BIESSE S.P.A.	740,159	690,120	7.3
2°	2°	RIVACOLD S.R.L.	150,213	140,449	7.0
3°	5°	VALMEX S.P.A.	87,323	69,139	26.3
4°	3°	HSD S.P.A.	87,176	88,386	-1.4
5°	4°	QS GROUP S.P.A.	78,136	70,888	10.2
6°	9°	SIMONELLI GROUP S.P.A.	77,749	27,448	183.3
7°	6°	ECOFLAM BRUCIATORI S.P.A.	52,345	54,521	-4.0
8°	7°	MESSERSI' PACKAGING S.R.L.	46,383	42,746	8.5
9°	8°	ROCCHEGGIANI S.P.A.	35,789	30,215	18.4
10°	10°	MECCANICA H7 S.R.L.	28,115	26,888	4.6
Totale vendite del settore			1,720,353		
Totale imprese				28	

**Mezzi di trasporto**

Pos. 2018	Pos. 2017	Ragione sociale	Vendite 2018	Vendite 2017	Variaz. Vendite 2018/2017 (%)
1°	1°	C.R.N. S.P.A.	58,753	63,197	-7.0
2°	2°	AP AUTOMOTIVE PRODUCTS S.R.L.	55,402	52,142	6.3
3°	5°	BENELLI Q. J. S.R.L.	53,103	24,718	114.8
4°	3°	CANTIERE DELLE MARCHE S.R.L.	44,087	31,304	40.8
5°	4°	MAFLOW BRS S.R.L.	27,262	28,990	-6.0
6°	7°	LAZZERINI S.R.L.	19,096	17,215	10.9
7°	6°	TM RACING S.P.A.	17,222	17,854	-3.5
8°	8°	OMAR S.R.L.	14,645	15,195	-3.6
9°	9°	CARBON LINE S.R.L.	13,978	14,587	-4.2
Totale vendite del settore			303,548		
Totale imprese				9	

**Minerali non metalliferi**

Pos. 2018	Pos. 2017	Ragione sociale	Vendite 2018	Vendite 2017	Variaz. Vendite 2018/2017 (%)
1°	1°	NOVA VETRO S.R.L.	45,957	44,746	2.7
2°	3°	HP COMPOSITES S.P.A.	32,642	26,285	24.2
3°	2°	ILVA GLASS S.P.A.	30,953	27,875	11.0
4°	4°	VETROTEC S.R.L.	14,550	13,117	10.9
5°	5°	FORMA ITALIA S.R.L.	12,552	7,583	65.5
Totale vendite del settore			136,654		
Totale imprese				5	

**Tabella 10 - Classifica delle principali imprese per settore (valori in migliaia di euro salvo diversa indicazione)**

**Pelli, cuoio e calzature**

Pos. 2018	Pos. 2017	Ragione sociale	Vendite 2018	Vendite 2017	Variation Vendite 2018/2017 (%)
1°	1°	TOD'S S.P.A.	940,499	963,287	-2.4
2°	2°	IMAC S.P.A.	257,549	267,375	-3.7
3°	4°	FINPROJECT SPA	202,772	175,988	15.2
4°	5°	PIGINI S.R.L.	188,281	167,771	12.2
5°	3°	B.A.G. S.P.A.	170,240	198,729	-14.3
6°	6°	SANTONI S.P.A.	76,768	77,912	-1.5
7°	7°	ARTISANS SHOES S.R.L.	74,469	65,336	14.0
8°	8°	FALC S.P.A.	54,831	47,736	14.9
9°	10°	MENGHI SHOES & CO. S.R.L.	49,268	39,604	24.4
10°	9°	PREMIATA S.R.L.	45,605	43,291	5.3
Totale vendite del settore			2,601,232		
Totale imprese				38	

**Prodotti in metallo**

Pos. 2018	Pos. 2017	Ragione sociale	Vendite 2018	Vendite 2017	Variation Vendite 2018/2017 (%)
1°	1°	PROFILGLASS S.P.A.	609,375	523,137	16.5
2°	2°	BENELLI ARMI S.P.A.	104,007	103,793	0.2
3°	3°	SCHNELL S.P.A.	83,194	77,780	7.0
4°	4°	MAIT S.P.A.	60,107	60,816	-1.2
5°	5°	DEFENDI ITALY S.R.L.	50,383	56,562	-10.9
6°	6°	TVS S.P.A.	46,246	55,292	-16.4
7°	7°	ALLUFLON S.P.A.	45,055	52,285	-13.8
8°	8°	IDROFOGLIA S.R.L.	43,073	38,129	13.0
9°	10°	LEAD TIME S.P.A.	42,996	33,672	27.7
10°	9°	O.M.C.E. DI ROCCHETTI AMLETO S.P.A.	40,194	36,365	10.5
Totale vendite del settore			1,837,391		
Totale imprese				42	

**Tessile e abbigliamento**

Pos. 2018	Pos. 2017	Ragione sociale	Vendite 2018	Vendite 2017	Variation Vendite 2018/2017 (%)
1°	1°	CARIAGGI LANIFICIO S.P.A.	101,457	87,058	16.5
2°	2°	LARDINI S.P.A.	84,315	69,302	21.7
3°	3°	ARCADIA S.R.L.	53,481	53,789	-0.6
4°	5°	MSGM INDUSTRIA S.R.L.	47,032	38,460	22.3
5°	4°	PAIMA S.R.L.	42,781	42,319	1.1
6°	6°	INTERNATIONAL PROMO STUDIO S.R.L.	29,750	36,700	-18.9
7°	8°	C.B.F. - BALDUCCI S.P.A.	28,401	25,690	10.6
8°	9°	MALLONI S.P.A.	23,424	23,369	0.2
9°	7°	SIMONETTA S.P.A.	20,800	29,742	-30.1
10°	10°	PAUL S.P.A.	18,027	17,024	5.9
Totale vendite del settore			509,963		
Totale imprese				14	

**Tabella 10 - Classifica delle principali imprese per settore (valori in migliaia di euro salvo diversa indicazione)**

**Trasporti**

Pos. 2018	Pos. 2017	Ragione sociale	Vendite 2018	Vendite 2017	Variaz. Vendite 2018/2017 (%)
1°	1°	TRANSPORT SERVICE SOC. COOP.	60,005	63,845	-6.0
2°	3°	ADRIA FERRIES S.P.A.	55,086	47,827	15.2
3°	2°	O.T.S. S.P.A.	51,617	49,793	3.7
4°	4°	COOP. AUTOTRASPORTI FALCONARA - SOC. COOP.	36,852	36,105	2.1
5°	5°	ATMA SOC. CONS. P.A.	36,281	36,077	0.6
6°	6°	COOP. AUTOTRASPORTATORI RIUNITI DI PESARA	32,330	31,204	3.6
7°	7°	COOP. TRASPORTI FOSSOMBRONE S.C.A.R.L.P.A.	29,928	30,517	-1.9
8°	8°	ADRIABUS SOC. CONS. A R.L.	28,158	28,230	-0.3
9°	9°	CONEROBUS S.P.A.	27,174	26,973	0.7
10°	10°	TRANSADRIATICO S.C.A.R.L.P.A.	27,139	25,395	6.9
Totale vendite del settore			588,484		
Totale imprese				21	

**Tabella 11 - Classifica delle principali società per provincia (valori in migliaia di Euro salvo diversa indicazione)**

**Ancona**

Pos. 2018	Pos. 2017	Ragione sociale	Vendite 2018	Vendite 2017	Variab. Vendite 2018/2017	Settore
1°	1°	ARISTON THERMO S.P.A.	1,648,300	1,569,739	5.0	Apparecchi elettrici ed elettronici
2°	2°	A.C.R.A.F. SPA	630,911	623,566	1.2	Chimica e farmaceutica
3°	3°	ELICA S.P.A.	472,387	479,305	-1.4	Apparecchi elettrici ed elettronici
4°	4°	FILENI SIMAR S.R.L.	402,700	346,722	16.1	Alimentare
5°	5°	CARNJ SOC. COOP. AGRICOLA	308,913	300,877	2.7	Alimentare
6°	6°	CE.DI. MARCHE SOC.COOP.	241,804	234,230	3.2	Commercio
7°	7°	COAL - SOC. COOP. A R.L.	233,986	221,778	5.5	Commercio
8°	8°	ASK INDUSTRIES S.P.A.	226,462	214,524	5.6	Apparecchi elettrici ed elettronici
9°	9°	COOPERLAT SOC. COOP. AGRICOLA	218,269	210,706	3.6	Alimentare
10°	10°	GOLDENGAS S.P.A.	212,427	196,111	8.3	Chimica e farmaceutica
Totale vendite nella provincia			10,485,273			
Totale imprese			182			

**Ascoli Piceno**

Pos. 2018	Pos. 2017	Ragione sociale	Vendite 2018	Vendite 2017	Variab. Vendite 2018/2017	Settore
1°	1°	CONAD ADRIATICO SOC. COOP.	725,996	635,507	14.2	Commercio
2°	2°	MAGAZZINI GABRIELLI S.P.A.	684,678	631,042	8.5	Commercio
3°	3°	IMAC S.P.A.	257,549	267,375	-3.7	Pelli, cuoio e calzature
4°	4°	FAINPLAST S.R.L.	139,279	130,194	7.0	Gomma e plastica
5°	5°	CARLINI GOMME S.R.L.	127,867	103,692	23.3	Commercio
6°	6°	SABELLI S.P.A.	86,017	80,935	6.3	Alimentare
7°	7°	C.I.A.M. S.R.L.	73,792	62,575	17.9	Commercio
8°	9°	ADDIS S.R.L.	59,609	53,043	12.4	Commercio
9°	8°	FIMI S.P.A.	57,467	56,332	2.0	Altre industrie manifatturiere
10°	10°	RO.MA.CAR S.R.L.	56,987	52,243	9.1	Commercio
Totale vendite nella provincia			3,411,447			
Totale imprese			51			

**Fermo**

Pos. 2018	Pos. 2017	Ragione sociale	Vendite 2018	Vendite 2017	Variab. Vendite 2018/2017	Settore
1°	1°	TOD'S S.P.A.	940,499	963,287	-2.4	Pelli, cuoio e calzature
2°	2°	B.A.G. S.P.A.	170,240	198,729	-14.3	Pelli, cuoio e calzature
3°	3°	ARTISANS SHOES S.R.L.	74,469	65,336	14.0	Pelli, cuoio e calzature
4°	5°	SIGMA S.P.A.	63,414	52,068	21.8	Apparecchi elettrici ed elettronici
5°	4°	SOOFT ITALIA S.P.A.	59,248	52,305	13.3	Commercio
6°	9°	FIB S.R.L.	45,669	37,230	22.7	Apparecchi elettrici ed elettronici
7°	6°	PREMIATA S.R.L.	45,605	43,291	5.3	Pelli, cuoio e calzature
8°	8°	SIFA S.P.A.	45,183	39,822	13.5	Carta, stampa ed editoria
9°	7°	BROS MANIFATTURE S.R.L.	37,417	40,817	-8.3	Altre industrie manifatturiere
10°	10°	TECNOFILM S.P.A.	36,691	35,853	2.3	Gomma e plastica
Totale vendite nella provincia			2,171,384			
Totale imprese			45			

**Tabella 11 - Classifica delle principali società per provincia (valori in migliaia di Euro salvo diversa indicazione)**

**Macerata**

Pos. 2018	Pos. 2017	Ragione sociale	Vendite 2018	Vendite 2017	Variab. Vendite 2018/2017	Settore
1°	1°	IGUZZINI ILLUMINAZIONE S.P.A.	238,042	231,643	2.8	Apparecchi elettrici ed elettronici
2°	3°	FINPROJECT SPA	202,772	175,988	15.2	Pelli, cuoio e calzature
3°	2°	LUBE INDUSTRIES S.R.L.	197,668	191,232	3.4	Legno, mobili e arredamento
4°	4°	PIGINI S.R.L.	188,281	167,771	12.2	Pelli, cuoio e calzature
5°	5°	POLTRONA FRAU S.P.A.	156,489	163,193	-4.1	Legno, mobili e arredamento
6°	7°	REMATARLAZZI S.P.A.	152,349	133,620	14.0	Commercio
7°	6°	CLEMENTONI S.P.A.	144,483	155,319	-7.0	Altre industrie manifatturiere
8°	10°	6 TOUR S.R.L.	136,766	96,541	41.7	Agenzie e servizi
9°	8°	GIESSEGI INDUSTRIA MOBILI S.P.A.	125,691	128,273	-2.0	Legno, mobili e arredamento
10°	9°	INDUSTRIA CHIMICA ADRIATICA S.P.A.	121,058	117,081	3.4	Chimica e farmaceutica
Totale vendite nella provincia			4,203,674			
Totale imprese			96			

**Pesaro e Urbino**

Pos. 2018	Pos. 2017	Ragione sociale	Vendite 2018	Vendite 2017	Variab. Vendite 2018/2017	Settore
1°	1°	BIESSE S.P.A.	740,159	690,120	7.3	Macchine
2°	2°	PROFILGLASS S.P.A.	609,375	523,137	16.5	Prodotti in metallo
3°		EDEN VIAGGI S.P.A.	254,198			Agenzie e servizi
4°	3°	TEAMSYSTEM S.P.A.	232,325	217,854	6.6	Informatica
5°	5°	DI.BA. S.P.A.	203,782	160,631	26.9	Commercio
6°	4°	SCAVOLINI S.P.A.	181,950	172,896	5.2	Legno, mobili e arredamento
7°	7°	IMAB GROUP S.P.A.	153,509	145,431	5.6	Legno, mobili e arredamento
8°	8°	RIVACOLD S.R.L.	150,213	140,449	7.0	Macchine
9°	6°	RENCO S.P.A.	136,707	145,498	-6.0	Costruzioni
10°	9°	ACEMA S.P.A.	125,211	119,714	4.6	Commercio
Totale vendite nella provincia			6,827,367			
Totale imprese			126			

**Tabella 12 - Elenco delle imprese presenti nella Classifica**

Ragione sociale	Comune	Prov.	Settore	Pos. 2017
6 TOUR S.R.L.	CAMERINO	Macerata	Agenzie e servizi	34°
A TLC S.R.L.	ANCONA	Ancona	Apparecchi elettrici ed elettronici	348°
A.C.R.A.F. SPA	ANCONA	Ancona	Chimica e farmaceutica	6°
A.P.M. AZIENDA PLURISERVIZI MACERATA S.P.A.	MACERATA	Macerata	Acqua	269°
A.S.S.O. S.P.A.	FERMO	Fermo	Pelli, cuoio e calzature	265°
ACEMA S.P.A.	PESARO URBINO	Pesaro Urbino	Commercio	39°
ADDIS S.R.L.	MONSAMPOLO DEL TRONTO	Ascoli Piceno	Commercio	84°
ADRIA FERRIES S.P.A.	ANCONA	Ancona	Trasporti	97°
ADRIABUS SOC. CONS. A R.L.	URBINO	Pesaro Urbino	Trasporti	226°
ADRIATICA BITUMI S.P.A.	ASCOLI PICENO	Ascoli Piceno	Chimica e farmaceutica	365°
AEA S.R.L.	ROSORA	Ancona	Altre industrie manifatturiere	54°
AGENZIAPIU' S.P.A.	FABRIANO	Ancona	Agenzie e servizi	78°
AGROMARCHE SOC. CONS. A R.L.	MASSIGNANO	Ascoli Piceno	Agricoltura	220°
AIPOL S.P.A.	MACERATA	Macerata	Gomma e plastica	473°
AIR FORCE S.P.A.	FABRIANO	Ancona	Apparecchi elettrici ed elettronici	271°
ALLUFLON S.P.A.	PESARO	Pesaro Urbino	Prodotti in metallo	128°
AMI S.P.A.	URBINO	Pesaro Urbino	Trasporti	352°
ANCONAMBIENTE S.P.A.	ANCONA	Ancona	Trattamento rifiuti	235°
ANDREA MONTELPARE S.P.A.	FERMO	Fermo	Pelli, cuoio e calzature	466°
ANDREANI TRIBUTI S.R.L.	MACERATA	Macerata	Agenzie e servizi	390°
ANNABELLA S.P.A.	MONTEGRANARO	Fermo	Pelli, cuoio e calzature	479°
ANTONIETTI LEONELLO S.R.L.	FABRIANO	Ancona	Commercio	266°
ANTONIO MERLONI CYLINDERS GHERGO GROUP	MATELICA	Macerata	Prodotti in metallo	207°
AP AUTOMOTIVE PRODUCTS S.R.L.	MAIOLATI SPONTINI	Ancona	Mezzi di trasporto	95°
API RAFFINERIA DI ANCONA S.P.A.	FALCONARA MARITTIMA	Ancona	Chimica e farmaceutica	25°
APRA S.P.A.	JESI	Ancona	Informatica	341°
ARBO S.P.A.	FANO	Pesaro Urbino	Commercio	85°
ARCADIA S.R.L.	FOSSOMBRONE	Pesaro Urbino	Tessile e abbigliamento	104°
ARCANSAS S.R.L.	PESARO URBINO	Pesaro Urbino	Prodotti in metallo	296°
ARENA ITALIA S.P.A.	TOLENTINO	Macerata	Commercio	46°
ARES S.R.L.	PIANDIMELETO	Pesaro Urbino	Legno, mobili e arredamento	337°
ARISTON THERMO S.P.A.	FABRIANO	Ancona	Apparecchi elettrici ed elettronici	1°
ARMA S.R.L.	FABRIANO	Ancona	Commercio	500°
ARTISANS SHOES S.R.L.	MONTEGRANARO	Fermo	Pelli, cuoio e calzature	70°
ARTURO MANCINI S.R.L.	PESARO	Pesaro Urbino	Commercio	201°
ASCOLI SERVIZI COMUNALI S.R.L.	ASCOLI PICENO	Ascoli Piceno	Trattamento rifiuti	475°
ASET S.P.A.	FANO	Pesaro Urbino	Trattamento rifiuti	118°
ASK INDUSTRIES S.P.A.	MONTE SAN VITO	Ancona	Apparecchi elettrici ed elettronici	17°
ASOPLAST S.P.A.	ORTEZZANO	Fermo	Gomma e plastica	414°
ASPES S.P.A.	PESARO	Pesaro Urbino	Commercio	249°
ASSCOOP SOC. COOP. SOCIALE	ANCONA	Ancona	Assistenza	294°
ASSOC. DI PRODUTTORI PROMARCHE S.C.A.R.L.P./	SAN BENEDETTO DEL TRONTO	Ascoli Piceno	Agricoltura	272°
ASTEA ENERGIA S.P.A.	OSIMO	Ancona	Energia	83°
ASTEA S.P.A.	RECANATI	Macerata	Acqua	179°
ASTER CUCINE S.P.A.	PESARO	Pesaro Urbino	Legno, mobili e arredamento	246°
ATAC CIVITANOVA S.P.A.	CIVITANOVA MARCHE	Macerata	Trasporti	291°
ATMA SOC. CONS. P.A.	ANCONA	Ancona	Trasporti	169°
ATTILIO GIUSTI LEOMBRUNI S.P.A.	MONTEGRANARO	Fermo	Pelli, cuoio e calzature	230°
AUGUSTO GABELLINI S.R.L.	PESARO	Pesaro Urbino	Commercio	69°
AVI - FARM S.R.L.	JESI	Ancona	Commercio	494°
AZIENDA SPEC. SETTORE MULTISERVIZI S.P.A.	TOLENTINO	Macerata	Energia	484°
B 4 LIVING S.P.A.	CAMERANO	Ancona	Legno, mobili e arredamento	185°
B.A.G. S.P.A.	MONTE SAN PIETRANGELI	Fermo	Pelli, cuoio e calzature	26°
B.S. SERVICE S.R.L.	FABRIANO	Ancona	Apparecchi elettrici ed elettronici	386°
BADEN HAUS S.P.A.	MONTEPRANDONE	Ascoli Piceno	Legno, mobili e arredamento	240°



**Tabella 12 - Elenco delle imprese presenti nella Classifica**

Ragione sociale	Comune	Prov.	Settore	Pos. 2017
BALDI S.R.L.	JESI	Ancona	Alimentare	234°
BAMBOLETTA S.R.L.	CIVITANOVA MARCHE	Macerata	Pelli, cuoio e calzature	449°
BECHI CARBURANTI S.R.L.	ALTIDONA	Fermo	Commercio	328°
BENELLI ARMI S.P.A.	URBINO	Pesaro Urbino	Prodotti in metallo	48°
BENELLI Q. J. S.R.L.	PESARO	Pesaro Urbino	Mezzi di trasporto	105°
BERLONI BAGNO S.R.L.	FOSSOMBRONE	Pesaro Urbino	Legno, mobili e arredamento	448°
BERLONI GROUP S.R.L.	PESARO	Pesaro Urbino	Legno, mobili e arredamento	409°
BIESSE S.P.A.	PESARO	Pesaro Urbino	Macchine	3°
BOATTINI FRANCESCO S.R.L.	PESARO	Pesaro Urbino	Commercio	327°
BORA S.R.L.	MAIOLATI SPONTINI	Ancona	Prodotti in metallo	209°
BRAVIISOL DIVISIONE MECCANICA S.R.L.	CASTELFIDARDO	Ancona	Macchine	392°
BROS MANIFATTURE S.R.L.	MONTEGIORGIO	Fermo	Altre industrie manifatturiere	159°
C.A.M. SOC. COOP. CONS.	JESI	Ancona	Trasporti	468°
C.B.F. - BALDUCCI S.P.A.	MONTECASSIANO	Macerata	Tessile e abbigliamento	222°
C.B.I. EUROPE S.P.A.	OSIMO	Ancona	Prodotti in metallo	421°
C.I.A.M. S.R.L.	ASCOLI PICENO	Ascoli Piceno	Commercio	71°
C.I.S.PE S.R.L.	CAMERATA PICENA	Ancona	Commercio	411°
C.M.T. UTENSILI S.P.A.	PESARO	Pesaro Urbino	Prodotti in metallo	198°
C.R.N. S.P.A.	ANCONA	Ancona	Mezzi di trasporto	88°
CAFFE' PASCUCCI TORREFAZIONE S.P.A.	MONTE CERIGNONE	Pesaro Urbino	Alimentare	316°
CAGLI PLAST S.R.L.	CAGLI	Pesaro Urbino	Gomma e plastica	320°
CALZATURIFICIO DUCA DEL NORD S.R.L.	MONTEGRANARO	Fermo	Pelli, cuoio e calzature	253°
CALZATURIFICIO GIEFFE S.R.L.	PORTO SAN GIORGIO	Fermo	Pelli, cuoio e calzature	471°
CALZATURIFICIO GIOVANNI FABIANI S.R.L.	FERMO	Fermo	Pelli, cuoio e calzature	459°
CALZATURIFICIO ROMIT S.P.A.	MONTEGRANARO	Fermo	Pelli, cuoio e calzature	447°
CAMPETELLA ROBOTIC CENTER S.R.L.	MONTECASSIANO	Macerata	Macchine	318°
CANTIERE DELLE MARCHE S.R.L.	ANCONA	Ancona	Mezzi di trasporto	131°
CANTORI S.R.L.	OSIMO	Ancona	Prodotti in metallo	455°
CARBON LINE S.R.L.	FANO	Pesaro Urbino	Mezzi di trasporto	452°
CARIAGGI LANIFICIO S.P.A.	CAGLI	Pesaro Urbino	Tessile e abbigliamento	49°
CARLINI GOMME S.R.L.	SPINETOLI	Ascoli Piceno	Commercio	37°
CARLO CAGNONI S.P.A.	ANCONA	Ancona	Commercio	450°
CARNJ SOC. COOP. AGRICOLA	JESI	Ancona	Alimentare	10°
CASA DI CURA PRIVATA VILLA ANNA S.P.A.	SAN BENEDETTO DEL TRONTO	Ascoli Piceno	Assistenza	350°
CASALI - INDUSTRIA CHIMICA E BITUMINOSA S.P.	FALCONARA MARITTIMA	Ancona	Chimica e farmaceutica	283°
CE.DI. MARCHE SOC.COOP.	CAMERATA PICENA	Ancona	Commercio	13°
CECI SIDERURGICA S.R.L.	MALTIGNANO	Ascoli Piceno	Commercio	98°
CENTRALGARAGE S.R.L.	FANO	Pesaro Urbino	Commercio	175°
CENTRALTUBI S.P.A.	LUNANO	Pesaro Urbino	Gomma e plastica	79°
CENTRO ACCESSORI S.P.A.	MONTE SAN GIUSTO	Macerata	Commercio	407°
CENTRO IMBALLAGGI S.R.L.	MONTE SAN GIUSTO	Macerata	Carta, stampa ed editoria	488°
CEREAL DORICA S.R.L.	ANCONA	Ancona	Commercio	149°
CIAR S.P.A.	PESARO	Pesaro Urbino	Apparecchi elettrici ed elettronici	162°
CIIP CICLI INTEGRATI IMPIANTI PRIMARI S.P.A.	ASCOLI PICENO	Ascoli Piceno	Acqua	107°
CIMAS S.R.L.	URBANIA	Pesaro Urbino	Alloggio e ristorazione	391°
CLA.BO.FIN S.R.L.	JESI	Ancona	Holding	H
CLABO S.P.A.	JESI	Ancona	Legno, mobili e arredamento	206°
CLEMENTONI S.P.A.	RECANATI	Macerata	Altre industrie manifatturiere	31°
CO.FER.M. S.P.A.	CAMERATA PICENA	Ancona	Commercio	72°
CO.FER.METAL. MARCHE S.R.L.	TREIA	Macerata	Trattamento rifiuti	197°
CO.ME.TRA. S.R.L.	FABRIANO	Ancona	Commercio	439°
CO.PAM. S.R.L.	MONTE ROBERTO	Ancona	Commercio	356°
CO.PE.MO. - SOC. COOP.	ANCONA	Ancona	Commercio	196°
COAL - SOC. COOP. A R.L.	CAMERANO	Ancona	Commercio	15°
COAL AGROALIMENTARE S.R.L.	CAMERANO	Ancona	Commercio	187°

**Tabella 12 - Elenco delle imprese presenti nella Classifica**

Ragione sociale	Comune	Prov.	Settore	Pos. 2017
COAL GESTIONI S.R.L.	CAMERANO	Ancona	Commercio	355°
COLT. ORTOFRUTTICOLI VALLI DELLE MARCHE S	OSIMO	Ancona	Agricoltura	218°
COMELIT S.P.A.	CASTELFIDARDO	Ancona	Apparecchi elettrici ed elettronici	279°
COMMERCIAL IRON S.R.L.	MACERATA	Macerata	Commercio	277°
CONAD ADRIATICO SOC. COOP.	MONSAMPOLO DEL TRONTO	Ascoli Piceno	Commercio	4°
CONCEPT GROUP S.R.L.	FANO	Pesaro Urbino	Commercio	186°
CONERO CAR S.P.A.	CAMERANO	Ancona	Commercio	260°
CONEROBUS S.P.A.	ANCONA	Ancona	Trasporti	238°
CONSERVIERA ADRIATICA S.P.A.	OFFIDA	Ascoli Piceno	Alimentare	224°
CONSORZIO AGRARIO PROV. DI ANCONA SOC. COOP	ANCONA	Ancona	Commercio	75°
CONSORZIO SENECO	MORROVALLE	Macerata	Trattamento rifiuti	297°
CONTRAM MOBILITA' SOC. CONS. P.A.	CAMERINO	Macerata	Trasporti	324°
CONTRAM S.P.A.	CAMERINO	Macerata	Trasporti	423°
COOP. AUTOTRASPORTATORI RIUNITI DI PESARO	PESARO	Pesaro Urbino	Trasporti	195°
COOP. AUTOTRASPORTI FALCONARA - SOC. COOP	FALCONARA MARITTIMA	Ancona	Trasporti	167°
COOP. TRASPORTI FOSSOMBRONE S.C.A.R.L.P.A.	SANT'IPPOLITO	Pesaro Urbino	Trasporti	210°
COOPERLAT SOC. COOP. AGRICOLA	JESI	Ancona	Alimentare	18°
COOSS MARCHE ONLUS SOC. COOP. P. A.	ANCONA	Ancona	Assistenza	73°
CORPLAST S.P.A.	CORRIDONIA	Macerata	Gomma e plastica	440°
COSMARI S.R.L. S.R.L.	TOLENTINO	Macerata	Trattamento rifiuti	115°
COSMETAL S.R.L.	RECANATI	Macerata	Macchine	321°
CRUCIANELLI REST/EDILE S.R.L.	TOLENTINO	Macerata	Costruzioni	354°
DA.MI. S.R.L.	SANT'ELPIDIO A MARE	Fermo	Pelli, cuoio e calzature	364°
D'ANTUONO S.R.L.	OSIMO	Ancona	Commercio	382°
DEFENDI ITALY S.R.L.	CAMERANO	Ancona	Prodotti in metallo	112°
DELTA MOTORS S.P.A.	ANCONA	Ancona	Commercio	106°
DELTA S.P.A.	CIVITANOVA MARCHE	Macerata	Gomma e plastica	325°
DI.BA. S.P.A.	PESARO	Pesaro Urbino	Commercio	20°
DIALER SYSTEM S.R.L.	ANCONA	Ancona	Commercio	267°
DOMINA S.P.A.	ANCONA	Ancona	Commercio	94°
DOUCAL'S S.R.L.	MONTEGRANARO	Fermo	Pelli, cuoio e calzature	454°
E.M.C. ELECTRIC MOTORS COMPANY S.R.L.	CASTELFIDARDO	Ancona	Apparecchi elettrici ed elettronici	383°
EA S.R.L.	ASCOLI PICENO	Ascoli Piceno	Apparecchi elettrici ed elettronici	278°
ECO-ELPIDIENSE S.R.L.	PORTO SANT'ELPIDIO	Fermo	Trattamento rifiuti	480°
ECOFLAM BRUCIATORI S.P.A.	FABRIANO	Ancona	Macchine	109°
EDEN VIAGGI S.P.A.	PESARO	Pesaro Urbino	Agenzie e servizi	12°
EDIF HOLDING S.P.A.	CORRIDONIA	Macerata	Holding	H
EDIF S.P.A.	CORRIDONIA	Macerata	Commercio	45°
EDMA RETI GAS S.R.L.	ANCONA	Ancona	Energia	303°
EFFEBI S.P.A.	SANT'IPPOLITO	Pesaro Urbino	Legno, mobili e arredamento	372°
EFORE S.P.A.	CASTELFIDARDO	Ancona	Apparecchi elettrici ed elettronici	150°
EKO MUSIC GROUP S.P.A.	RECANATI	Macerata	Commercio	199°
ELETTROMEDIA S.R.L.	POTENZA PICENA	Macerata	Apparecchi elettrici ed elettronici	312°
ELI S.R.L.	CIVITANOVA MARCHE	Macerata	Commercio	270°
ELI S.R.L.	LORETO	Ancona	Carta, stampa ed editoria	335°
ELICA S.P.A.	FABRIANO	Ancona	Apparecchi elettrici ed elettronici	8°
ELIO ROMAGNOLI ROMCAFFE' S.R.L.	MACERATA	Macerata	Alimentare	446°
ELISABET S.R.L.	MONTE URANO	Fermo	Pelli, cuoio e calzature	345°
EMIL AUTOS S.R.L.	SAN BENEDETTO DEL TRONTO	Ascoli Piceno	Commercio	166°
EMILCAR S.R.L.	SAN BENEDETTO DEL TRONTO	Ascoli Piceno	Commercio	229°
EMME TRE S.R.L.	JESI	Ancona	Commercio	465°
ENERECO S.P.A.	FANO	Pesaro Urbino	Agenzie e servizi	155°
ENOVETRO S.P.A.	MONTE ROBERTO	Ancona	Commercio	412°
ERNESTOMEDA S.P.A.	MONTELABBATE	Pesaro Urbino	Legno, mobili e arredamento	256°
ESCA S.R.L.	SAN BENEDETTO DEL TRONTO	Ascoli Piceno	Alimentare	172°

**Tabella 12 - Elenco delle imprese presenti nella Classifica**

Ragione sociale	Comune	Prov.	Settore	Pos. 2017
ESISTAMPI S.R.L.	MONTE ROBERTO	Ancona	Prodotti in metallo	457°
ESSE INDUSTRIE DI SCAVOLINI SAPA	PESARO	Pesaro Urbino	Holding	H
EURO STAMPI S.R.L.	JESI	Ancona	Macchine	498°
EUROCOT S.P.A.	SAN BENEDETTO DEL TRONTO	Ascoli Piceno	Trasporti	315°
EUROSUOLE S.P.A.	CIVITANOVA MARCHE	Macerata	Pelli, cuoio e calzature	130°
EUROTUBI S.R.L.	FANO	Pesaro Urbino	Prodotti in metallo	216°
EUSEBI S.P.A.	FANO	Pesaro Urbino	Commercio	148°
EVOLVEA S.R.L.	FALCONARA MARITTIMA	Ancona	Informatica	403°
EXENA S.R.L.	CIVITANOVA MARCHE	Macerata	Pelli, cuoio e calzature	248°
F A B S.R.L.	PETRIANO	Pesaro Urbino	Legno, mobili e arredamento	55°
F.B.T. - ELETTRONICA S.P.A.	RECANATI	Macerata	Apparecchi elettrici ed elettronici	346°
F.G. GALLERIE COMMERCIALI S.P.A.	ASCOLI PICENO	Ascoli Piceno	Agenzie e servizi	482°
F.I.D.E.A. S.P.A.	JESI	Ancona	Chimica e farmaceutica	259°
F.LLI SIMONETTI S.P.A.	CASTELFIDARDO	Ancona	Commercio	177°
FABER S.P.A.	FABRIANO	Ancona	Apparecchi elettrici ed elettronici	36°
FABITA S.R.L.	SERRA SAN QUIRICO	Ancona	Apparecchi elettrici ed elettronici	408°
FAINPLAST S.R.L.	ASCOLI PICENO	Ascoli Piceno	Gomma e plastica	32°
FALC S.P.A.	CIVITANOVA MARCHE	Macerata	Pelli, cuoio e calzature	100°
FATAR S.R.L.	RECANATI	Macerata	Altre industrie manifatturiere	385°
FATTORIE MARCHIGIANE S.C.A.R.L.	PESARO URBINO	Pesaro Urbino	Agricoltura	202°
FAZI BATTAGLIA SOCIETA' AGRICOLA A R.L.	CASTELPLANIO	Ancona	Agricoltura	252°
FCM S.R.L.	SASSOCORVARO	Pesaro Urbino	Apparecchi elettrici ed elettronici	359°
FERMANA CARBURANTI S.R.L.	FERMO	Fermo	Commercio	184°
FERMO AMBIENTE S.R.L.	FERMO	Fermo	Energia	368°
FIB S.R.L.	MONTERUBBIANO	Fermo	Apparecchi elettrici ed elettronici	125°
FILENI SIMAR S.R.L.	JESI	Ancona	Alimentare	9°
FILIPPETTI S.P.A.	FALCONARA MARITTIMA	Ancona	Informatica	147°
FIMI S.P.A.	SAN BENEDETTO DEL TRONTO	Ascoli Piceno	Altre industrie manifatturiere	89°
FINPAS S.R.L.	TRECASTELLI	Ancona	Holding	H
FINPROJECT SPA	MORROVALLE	Macerata	Pelli, cuoio e calzature	21°
FINTEL ENERGIA GROUP SPA	POLLENZA	Macerata	Energia	262°
FIORINI INTERNATIONAL ITALIA S.R.L.	TRECASTELLI	Ancona	Carta, stampa ed editoria	51°
FIORINI PACKAGING S.P.A.	SENIGALLIA	Ancona	Carta, stampa ed editoria	114°
FLONAL S.P.A.	FANO	Pesaro Urbino	Prodotti in metallo	462°
FORMA ITALIA S.R.L.	POLLENZA	Macerata	Minerali non metalliferi	497°
FRATELLI GUZZINI S.P.A.	RECANATI	Macerata	Gomma e plastica	241°
FRIGO TECNICA INTERNAZIONALE S.P.A.	RIPATRANSONE	Ascoli Piceno	Macchine	400°
FRITTELLI MARITIME GROUP S.P.A.	ANCONA	Ancona	Trasporti	282°
FRULLA S.R.L.	SENIGALLIA	Ancona	Commercio	384°
FT TRADECOM S.R.L.	PESARO	Pesaro Urbino	Commercio	300°
FUTURA S.R.L.	MONTE ROBERTO	Ancona	Tessile e abbigliamento	463°
G. & G. S.R.L.	CHIARAVALLE	Ancona	Commercio	308°
G.A.S. ENERGY S.P.A.	SENIGALLIA	Ancona	Commercio	398°
G.E.M. ELETTRONICA S.R.L.	SAN BENEDETTO DEL TRONTO	Ascoli Piceno	Apparecchi elettrici ed elettronici	424°
G.R. ELETTRONICA S.R.L.	OSIMO	Ancona	Apparecchi elettrici ed elettronici	460°
GALIZIO TORRESI S.R.L.	MORROVALLE	Macerata	Pelli, cuoio e calzature	435°
GALLERY HOLDING S.P.A.	FANO	Pesaro Urbino	Commercio	108°
GAPOSA S.R.L.	FERMO	Fermo	Apparecchi elettrici ed elettronici	492°
GAROFOLI S.P.A.	CASTELFIDARDO	Ancona	Legno, mobili e arredamento	183°
GAV MANGIMI S.R.L.	JESI	Ancona	Commercio	50°
GEL S.P.A.	CASTELFIDARDO	Ancona	Macchine	377°
GENERAL IMPIANTI S.R.L.	MAIOLATI SPONTINI	Ancona	Altre industrie manifatturiere	336°
GIANO S.R.L. (calzature)	TORRE SAN PATRIZIO	Fermo	Pelli, cuoio e calzature	490°
GIANO S.R.L. (commercio)	FILOTTRANO	Ancona	Commercio	432°
GIBAM SHOPS S.P.A.	FANO	Pesaro Urbino	Legno, mobili e arredamento	371°

**Tabella 12 - Elenco delle imprese presenti nella Classifica**

Ragione sociale	Comune	Prov.	Settore	Pos. 2017
GIDEA S.R.L.	CASTELFIDARDO	Ancona	Legno, mobili e arredamento	288°
GIESSEGI INDUSTRIA MOBILI S.P.A.	APPIGNANO	Macerata	Legno, mobili e arredamento	38°
GIMA S.P.A.	RECANATI	Macerata	Prodotti in metallo	472°
GITRONICA S.P.A.	MONTELUPONE	Macerata	Apparecchi elettrici ed elettronici	393°
GOLDENERGY S.R.L.	SENIGALLIA	Ancona	Energia	181°
GOLDENGAS S.P.A.	SENIGALLIA	Ancona	Chimica e farmaceutica	19°
GOLDENPLAST S.P.A.	POTENZA PICENA	Macerata	Gomma e plastica	132°
GOMMUS SOC. COOP. P.A.	MONTECAROTTO	Ancona	Pelli, cuoio e calzature	402°
GREEN FOX S.R.L.	PESARO	Pesaro Urbino	Commercio	244°
GREEN POWER SYSTEMS S.R.L.	SASSOCORVARO	Pesaro Urbino	Apparecchi elettrici ed elettronici	80°
GROTTINI S.R.L.	PORTO RECANATI	Macerata	Legno, mobili e arredamento	367°
GRUPPO SOMIGROUP S.R.L.	CASTELFIDARDO	Ancona	Holding	H
HALLEY INFORMATICA S.R.L.	MATELICA	Macerata	Informatica	161°
HAPPY CAR S.R.L.	GROTTAMMARE	Ascoli Piceno	Commercio	103°
HB BOSCARINI S.P.A.	SANT'ANGELO IN VADO	Pesaro Urbino	Holding	H
HERA COMM MARCHE S.R.L.	URBINO	Pesaro Urbino	Energia	52°
HP COMPOSITES S.P.A.	ASCOLI PICENO	Ascoli Piceno	Minerali non metalliferi	193°
HSD S.P.A.	PESARO	Pesaro Urbino	Macchine	58°
HUGO BOSS SHOES & ACCESSORIES ITALIA S.P.A.	MORROVALLE	Macerata	Pelli, cuoio e calzature	470°
I.M.A. S.R.L.	FALCONARA MARITTIMA	Ancona	Commercio	160°
I.M.E.S.A. S.P.A.	JESI	Ancona	Apparecchi elettrici ed elettronici	122°
I.M.T. S.R.L.	OSIMO	Ancona	Macchine	338°
I.P.M. S.R.L.	MONTECOSARO	Macerata	Pelli, cuoio e calzature	467°
I.P.R. S.P.A.	CIVITANOVA MARCHE	Macerata	Pelli, cuoio e calzature	205°
I.P.S.A. S.P.A.	CASTIGNANO	Ascoli Piceno	Alimentare	306°
IBERIA S.R.L.	MONDOLFO	Pesaro Urbino	Alimentare	404°
ICI INDUSTRIA CONSERVIERA ITTICA S.R.L.	GRADARA	Pesaro Urbino	Alimentare	194°
IDEAL BLUE MANIFATTURE S.P.A.	URBANIA	Pesaro Urbino	Tessile e abbigliamento	366°
IDROFOGLIA S.R.L.	LUNANO	Pesaro Urbino	Prodotti in metallo	133°
IGUZZINI ILLUMINAZIONE S.P.A.	RECANATI	Macerata	Apparecchi elettrici ed elettronici	14°
IKONIC S.R.L.	JESI	Ancona	Commercio	110°
ILVA GLASS S.P.A.	TAVULLIA	Pesaro Urbino	Minerali non metalliferi	200°
IMAB GROUP S.P.A.	FERMIGNANO	Pesaro Urbino	Legno, mobili e arredamento	28°
IMAC S.P.A.	MONTEFIORE DELL'ASO	Ascoli Piceno	Pelli, cuoio e calzature	11°
IMETER S.R.L.	OSIMO	Ancona	Commercio	188°
IMPIANTI DISTRIBUZIONE PETROLI S.R.L.	ANCONA	Ancona	Commercio	225°
INCALL S.P.A.	CASTELPLANIO	Ancona	Commercio	481°
INCOM S.P.A.	URBANIA	Pesaro Urbino	Tessile e abbigliamento	431°
INDUSTRIA CHIMICA ADRIATICA S.P.A.	CIVITANOVA MARCHE	Macerata	Chimica e farmaceutica	42°
INDUSTRIA FRIGORIFERI ITALIANA S.P.A.	TAVULLIA	Pesaro Urbino	Legno, mobili e arredamento	90°
INIM ELECTRONICS S.R.L.	MONTEPRANDONE	Ascoli Piceno	Apparecchi elettrici ed elettronici	250°
INOXA S.R.L.	POLVERIGI	Ancona	Legno, mobili e arredamento	369°
INTERNATIONAL PROMO STUDIO S.R.L.	URBANIA	Pesaro Urbino	Tessile e abbigliamento	212°
INTERPETROL S.R.L.	ANCONA	Ancona	Commercio	164°
ISA S.P.A.	PESARO URBINO	Pesaro Urbino	Prodotti in metallo	263°
ISOFORM S.R.L.	PESARO	Pesaro Urbino	Gomma e plastica	211°
ISOPAK ADRIATICA S.P.A.	PESARO	Pesaro Urbino	Gomma e plastica	401°
ITALIANA CORRUGATI S.P.A.	PIANDIMELETO	Pesaro Urbino	Gomma e plastica	156°
ITALIANA METALLI S.R.L.	CASTELFIDARDO	Ancona	Commercio	486°
ITALIANTOUCH S.R.L.	CIVITANOVA MARCHE	Macerata	Commercio	310°
J.P.INDUSTRIES S.P.A.	FABRIANO	Ancona	Apparecchi elettrici ed elettronici	478°
KING S.P.A.	SENIGALLIA	Ancona	Commercio	102°
L.M. DEI F.LLI MONTICELLI S.R.L.	OSIMO	Ancona	Prodotti in metallo	153°
LA BOTTEGA DELL'ALBERGO S.P.A.	ANCONA	Ancona	Commercio	145°
LA BULLONERIA PESARO S.R.L.	PESARO	Pesaro Urbino	Commercio	426°

**Tabella 12 - Elenco delle imprese presenti nella Classifica**

Ragione sociale	Comune	Prov.	Settore	Pos. 2017
LA NEF S.P.A.	OSIMO	Ancona	Commercio	123°
LABIRINTO COOPERATIVA SOCIALE	PESARO	Pesaro Urbino	Assistenza	245°
LAFENICE S.R.L.	SAN BENEDETTO DEL TRONTO	Ascoli Piceno	Commercio	370°
LAMINOX S.R.L.	SARNANO	Macerata	Prodotti in metallo	378°
LARDINI S.P.A.	FILOTTRANO	Ancona	Tessile e abbigliamento	63°
L'AUTRE CHOSE S.P.A.	PORTO SANT'ELPIDIO	Fermo	Pelli, cuoio e calzature	444°
LAVORCARNI S.R.L.	SAN SEVERINO MARCHE	Macerata	Alimentare	298°
LAZZERINI S.R.L.	MONSANO	Ancona	Mezzi di trasporto	344°
LC S.P.A.	ISOLA DEL PIANO	Pesaro Urbino	Legno, mobili e arredamento	158°
LEAD TIME S.P.A.	CALDAROLA	Macerata	Prodotti in metallo	134°
LEONARDI S.P.A.	CAMERANO	Ancona	Commercio	322°
LINERGY S.R.L.	ACQUAVIVA PICENA	Ascoli Piceno	Apparecchi elettrici ed elettronici	301°
LORIBLU S.P.A.	PORTO SANT'ELPIDIO	Fermo	Pelli, cuoio e calzature	299°
LU.DA. S.R.L.	CINGOLI	Macerata	Commercio	485°
LUBE HOLDING S.R.L.	TREIA	Macerata	Holding	H
LUBE INDUSTRIES S.R.L.	TREIA	Macerata	Legno, mobili e arredamento	22°
LUXCAR S.P.A.	PESARO	Pesaro Urbino	Commercio	142°
MAFLOW BRS S.R.L.	ASCOLI PICENO	Ascoli Piceno	Mezzi di trasporto	237°
MAGAZZINI GABRIELLI S.P.A.	ASCOLI PICENO	Ascoli Piceno	Commercio	5°
MAIT S.P.A.	OSIMO	Ancona	Prodotti in metallo	81°
MALLONI S.P.A.	PORTO SANT'ELPIDIO	Fermo	Tessile e abbigliamento	285°
MARCHE METALLI S.R.L.	OSIMO	Ancona	Commercio	491°
MARCHE MULTISERVIZI S.P.A.	PESARO	Pesaro Urbino	Trattamento rifiuti	43°
MARINE WORK SISTEM SOC. CONS. A R.L.	FALCONARA MARITTIMA	Ancona	Prodotti in metallo	413°
MARINELLI CUCINE S.R.L.	PESARO	Pesaro Urbino	Legno, mobili e arredamento	40°
MARINELLI PREFABBRICATI S.R.L.	PESARO	Pesaro Urbino	Legno, mobili e arredamento	47°
MARIO CLEMENTONI HOLDING SAPA	RECANATI	Macerata	Holding	H
MARVIT S.P.A.	OSIMO	Ancona	Prodotti in metallo	264°
MATRICARDI S.P.A.	MONTECOSARO	Macerata	Trasporti	477°
MECC. AL S.R.L.	PESARO URBINO	Pesaro Urbino	Prodotti in metallo	242°
MECCANICA H7 S.R.L.	ASCOLI PICENO	Ascoli Piceno	Macchine	228°
MED COMPUTER S.R.L.	MACERATA	Macerata	Commercio	56°
MEGA BOX S.R.L.	PESARO URBINO	Pesaro Urbino	Carta, stampa ed editoria	499°
MELANIA ITALIA S.R.L.	MAGLIANO DI TENNA	Fermo	Pelli, cuoio e calzature	254°
MENCHI S.R.L.	MACERATA	Macerata	Commercio	380°
MENGGI SHOES & CO. S.R.L.	LORETO	Ancona	Pelli, cuoio e calzature	113°
MEP S.P.A.	PERGOLA	Pesaro Urbino	Macchine	233°
MESSERSI' PACKAGING S.R.L.	BARBARA	Ancona	Macchine	120°
MESSERSI' S.P.A.	OSTRA	Ancona	Macchine	342°
METALDESI S.R.L.	FABRIANO	Ancona	Prodotti in metallo	290°
METISOFT S.P.A.	FABRIANO	Ancona	Informatica	451°
MIRKA ITALIA S.R.L.	CORRIDONIA	Macerata	Commercio	433°
MOJOLI S.R.L. INDUSTRIA SALUMI	PIEVE TORINA	Macerata	Alimentare	394°
MONDI TOLENTINO S.R.L.	TOLENTINO	Macerata	Carta, stampa ed editoria	276°
MONDIAL SUOLE S.P.A.	PORTO RECANATI	Macerata	Pelli, cuoio e calzature	203°
MONTEFELTRO FORAGGI S.R.L.	SASSOCORVARO	Pesaro Urbino	Alimentare	305°
MORETTI COMPACT S.P.A.	LUNANO	Pesaro Urbino	Legno, mobili e arredamento	273°
MORETTI FORNI S.P.A.	MONDOLFO	Pesaro Urbino	Macchine	396°
MS S.R.L.	OSIMO	Ancona	Legno, mobili e arredamento	360°
MSGM INDUSTRIA S.R.L.	FILOTTRANO	Ancona	Tessile e abbigliamento	117°
NACATUR INTERNATIONAL IMPORT EXPORT S.R.	MONTE PORZIO	Pesaro Urbino	Commercio	274°
NAMIRIAL S.P.A.	SENIGALLIA	Ancona	Informatica	119°
NARDI'S CAR S.R.L.	FERMO	Fermo	Commercio	389°
NEW COPROMO S.R.L.	FANO	Pesaro Urbino	Alimentare	456°
NOCTIS S.P.A.	PERGOLA	Pesaro Urbino	Legno, mobili e arredamento	313°

**Tabella 12 - Elenco delle imprese presenti nella Classifica**

Ragione sociale	Comune	Prov.	Settore	Pos. 2017
NORDEST COLD S.R.L.	PESARO URBINO	Pesaro Urbino	Commercio	428°
NOVA VETRO S.R.L.	SAN SEVERINO MARCHE	Macerata	Minerali non metalliferi	124°
NOVARESE S.R.L.	CORRIDONIA	Macerata	Pelli, cuoio e calzature	358°
NUOVA COMES S.R.L.	SENIGALLIA	Ancona	Commercio	489°
NUOVA FAOS S.R.L.	PESARO	Pesaro Urbino	Prodotti in metallo	217°
NUOVA SIMA S.R.L.	GENGA	Ancona	Macchine	292°
NUOVA T.C.M. S.R.L.	GRADARA	Pesaro Urbino	Prodotti in metallo	347°
O.M.C.E. DI ROCCHETTI AMLETO S.P.A	ANCONA	Ancona	Prodotti in metallo	146°
O.R.T.O. VERDE S.C.A.P.A.	SENIGALLIA	Ancona	Agricoltura	189°
O.T.S. S.P.A.	CIVITANOVA MARCHE	Macerata	Trasporti	111°
OFFICINE MECCANICHE ALTA SPECIALIZZAZIONE	NUMANA	Ancona	Prodotti in metallo	243°
OLTREMARE S.P.A.	FANO	Pesaro Urbino	Gomma e plastica	319°
OMAG S.R.L.	GRADARA	Pesaro Urbino	Macchine	388°
OMAR S.R.L.	FANO	Pesaro Urbino	Mezzi di trasporto	436°
OMAZ S.R.L.	CIVITANOVA MARCHE	Macerata	Macchine	418°
OMNIPACK S.R.L.	BARBARA	Ancona	Macchine	493°
ONDULATO PICENO S.R.L.	ASCOLI PICENO	Ascoli Piceno	Carta, stampa ed editoria	93°
OP LA MARCA GRAINS SOC. CONS. A R.L.	SENIGALLIA	Ancona	Commercio	326°
ORIM S.P.A.	MACERATA	Macerata	Commercio	363°
ORLANDONI METALLI S.R.L.	CASTELFIDARDO	Ancona	Commercio	143°
ORTENZI S.R.L.	MACERATA	Macerata	Commercio	208°
P.V. S.R.L.	URBANIA	Pesaro Urbino	Legno, mobili e arredamento	437°
PAIARDINI TINO S.R.L.	URBANIA	Pesaro Urbino	Prodotti in metallo	464°
PAIMA S.R.L.	OSIMO	Ancona	Tessile e abbigliamento	135°
PANATTA S.R.L.	APIRO	Macerata	Altre industrie manifatturiere	284°
PANTAREI S.R.L.	PETRIANO	Pesaro Urbino	Legno, mobili e arredamento	221°
PAPALINI S.P.A.	FANO	Pesaro Urbino	Agenzie e servizi	116°
PAUL S.P.A.	OSTRA	Ancona	Tessile e abbigliamento	361°
PEBO S.P.A.	URBANIA	Pesaro Urbino	Trattamento rifiuti	170°
PEDINI S.P.A.	CARTOCETO	Pesaro Urbino	Legno, mobili e arredamento	410°
PELLAMI DUE C S.P.A.	MONTE SAN PIETRANGELI	Fermo	Commercio	496°
PETROLCHIENTI S.R.L.	CORRIDONIA	Macerata	Commercio	247°
PETROLTENNA S.R.L.	MAGLIANO DI TENNA	Fermo	Commercio	330°
PICENUM PLAST S.P.A	MAGLIANO DI TENNA	Fermo	Gomma e plastica	191°
PIERALISI F.LLI S.P.A.	JESI	Ancona	Commercio	140°
PIGINI S.R.L.	RECANATI	Macerata	Pelli, cuoio e calzature	23°
PLAN SERVICES S.R.L.	MACERATA	Macerata	Commercio	434°
PLASTICA VALMISA S.P.A.	OSTRA	Ancona	Gomma e plastica	215°
PLAST-MECCANICA S.P.A.	CASTELBELLINO	Ancona	Gomma e plastica	138°
POLTRONA FRAU S.P.A.	TOLENTINO	Macerata	Legno, mobili e arredamento	27°
PREMIATA S.R.L.	MONTEGRANARO	Fermo	Pelli, cuoio e calzature	126°
PROFILGLASS S.P.A.	FANO	Pesaro Urbino	Prodotti in metallo	7°
PROMETEO S.P.A.	OSIMO	Ancona	Energia	41°
PROSCIUTTIFICIO FALERIA S.R.L.	FALERONE	Fermo	Alimentare	453°
PROTECNO S.R.L.	MONDOLFO	Pesaro Urbino	Costruzioni	397°
PUNTOAUTO S.R.L.	ANCONA	Ancona	Commercio	343°
QS GROUP S.P.A.	CERRETO D'ESI	Ancona	Macchine	65°
QUADRI UMBERTO SIDERURGICA S.P.A.	CIVITANOVA MARCHE	Macerata	Commercio	289°
R.I.CO. S.R.L.	CASTELFIDARDO	Ancona	Apparecchi elettrici ed elettronici	333°
RADIANT BRUCIATORI S.P.A.	MONTELABBATE	Pesaro Urbino	Macchine	236°
RAFFAELLO LIBRI S.P.A.	MONTE SAN VITO	Ancona	Carta, stampa ed editoria	381°
RAGAINI RADIATORI S.P.A.	LORETO	Ancona	Prodotti in metallo	182°
RAINBOW S.P.A.	LORETO	Ancona	Cultura e intrattenimento	92°
RAYS S.P.A.	OSIMO	Ancona	Commercio	141°
RECCHIONI S.R.L.	CIVITANOVA MARCHE	Macerata	Commercio	311°

**Tabella 12 - Elenco delle imprese presenti nella Classifica**

Ragione sociale	Comune	Prov.	Settore	Pos. 2017
REMATARLAZZI S.P.A.	MACERATA	Macerata	Commercio	29°
RENCO GROUP S.P.A.	PESARO	Pesaro Urbino	Holding	H
RENCO S.P.A.	PESARO	Pesaro Urbino	Costruzioni	35°
RHUTTEN S.R.L.	CALDAROLA	Macerata	Chimica e farmaceutica	280°
RIVACOLD S.R.L.	PESARO URBINO	Pesaro Urbino	Macchine	30°
RO.MA.CAR S.R.L.	SAN BENEDETTO DEL TRONTO	Ascoli Piceno	Commercio	91°
ROAN CAMPING HOLIDAYS S.R.L.	FANO	Pesaro Urbino	Alloggio e ristorazione	419°
ROCCHEGGIANI S.P.A.	CAMERANO	Ancona	Macchine	173°
RODO FIRENZE S.P.A.	MOGLIANO	Macerata	Pelli, cuoio e calzature	405°
ROGER VIVIER S.P.A.	SANT'ELPIDIO A MARE	Fermo	Commercio	295°
ROMANA COSTRUZIONI S.P.A.	CORRIDONIA	Macerata	Costruzioni	151°
RONDINA AUTO S.R.L.	MONDOLFO	Pesaro Urbino	Commercio	137°
ROTOPRESS INTERNATIONAL S.R.L.	LORETO	Ancona	Carta, stampa ed editoria	165°
ROTOTEC S.P.A.	LUNANO	Pesaro Urbino	Gomma e plastica	329°
S.C.S. SOCIETA' COSTRUZIONE STAMPI S.R.L.	MONSANO	Ancona	Prodotti in metallo	495°
S.I.A. SOCIETA' ITALIANA ALIMENTI S.P.A.	OFFIDA	Ascoli Piceno	Alimentare	227°
S.P.A.RARREDA S.P.A.	PESARO	Pesaro Urbino	Legno, mobili e arredamento	443°
S.T.A. 2000 S.R.L.	CASTELPLANIO	Ancona	Macchine	487°
S.V.I.L.A. S.R.L.	VISSO	Macerata	Alimentare	307°
S2 S.P.A.	FERMIGNANO	Pesaro Urbino	Legno, mobili e arredamento	232°
SA.MI. PLASTIC S.P.A.	URBANIA	Pesaro Urbino	Gomma e plastica	154°
SA.NO. S.R.L.	ASCOLI PICENO	Ascoli Piceno	Alimentare	445°
SAB S.P.A.	SANT'ANGELO IN VADO	Pesaro Urbino	Gomma e plastica	219°
SABELLI DISTRIBUZIONE S.R.L.	SAN BENEDETTO DEL TRONTO	Ascoli Piceno	Commercio	157°
SABELLI S.P.A.	ASCOLI PICENO	Ascoli Piceno	Alimentare	61°
SACCARIA IDROTERMOSANITARI S.R.L.	SENIGALLIA	Ancona	Commercio	255°
SALICE GUIDE S.P.A.	PESARO URBINO	Pesaro Urbino	Prodotti in metallo	349°
SANATRIX GESTIONI S.R.L.	CIVITANOVA MARCHE	Macerata	Assistenza	190°
SANTONI S.P.A.	CORRIDONIA	Macerata	Pelli, cuoio e calzature	67°
SANTORI PELLAMI S.P.A.	MONTE URANO	Fermo	Commercio	334°
SCATOLIFICIO E.M.A.R. S.R.L.	SERRA DE' CONTI	Ancona	Carta, stampa ed editoria	417°
SCAVOLINI S.P.A.	MONTELABBATE	Pesaro Urbino	Legno, mobili e arredamento	24°
SCHNELL S.P.A.	PESARO URBINO	Pesaro Urbino	Prodotti in metallo	64°
SCIARRA S.P.A.	GROTTAMMARE	Ascoli Piceno	Commercio	174°
SELETTTRA S.R.L.	COMUNANZA	Ascoli Piceno	Apparecchi elettrici ed elettronici	302°
SENEZI S.P.A.	MORROVALLE	Macerata	Trattamento rifiuti	87°
SGALLA S.R.L.	MACERATA	Macerata	Commercio	395°
SIDEF S.P.A.	ASCOLI PICENO	Ascoli Piceno	Gomma e plastica	387°
SIDER ROTTAMI ADRIATICA S.P.A.	PESARO	Pesaro Urbino	Trattamento rifiuti	53°
SIFA S.P.A.	FRANCAVILLA D'ETE	Fermo	Carta, stampa ed editoria	127°
SIFIM S.R.L.	JESI	Ancona	Prodotti in metallo	469°
SIGE S.P.A.	POLVERIGI	Ancona	Prodotti in metallo	376°
SIGMA S.P.A.	ALTIDONA	Fermo	Apparecchi elettrici ed elettronici	76°
SIL FIM S.R.L.	JESI	Ancona	Apparecchi elettrici ed elettronici	420°
SILGA S.P.A.	CASTELFIDARDO	Ancona	Prodotti in metallo	192°
SIMAM S.P.A.	SENIGALLIA	Ancona	Trattamento rifiuti	332°
SIMONELLI GROUP S.P.A.	BELFORTE DEL CHIANTI	Macerata	Macchine	66°
SIMONETTA S.P.A.	JESI	Ancona	Tessile e abbigliamento	314°
SIMONETTI MARIO S.R.L.	OSIMO	Ancona	Commercio	33°
SIRIUS S.P.A.	SASSOFERRATO	Ancona	Apparecchi elettrici ed elettronici	474°
SITECH S.R.L.	MONTECALVO IN FOGLIA	Pesaro Urbino	Prodotti in metallo	261°
SITITALIA S.P.A.	PESARO	Pesaro Urbino	Gomma e plastica	62°
SKALO S.P.A.	OSIMO	Ancona	Alimentare	136°
SO.MA.C.I.S. S.P.A.	CASTELFIDARDO	Ancona	Apparecchi elettrici ed elettronici	144°
SO.T.AC. S.R.L.	CASTELFIDARDO	Ancona	Commercio	458°

**Tabella 12 - Elenco delle imprese presenti nella Classifica**

Ragione sociale	Comune	Prov.	Settore	Pos. 2017
SOAG APPLIANCE ITALIA S.R.L.	MONTE SAN VITO	Ancona	Gomma e plastica	213°
SOCIETA AGRICOLA BIOLOGICA FILENI S.R.L.	CINGOLI	Macerata	Agricoltura	163°
SOCIETA AGRICOLA COLOMBARA S.R.L.	JESI	Ancona	Agricoltura	323°
SOCIETA' AGRICOLA FILENI S.R.L.	CINGOLI	Macerata	Agricoltura	139°
SOCIETA' AGRICOLA SORRISO S.R.L.	JESI	Ancona	Agricoltura	223°
SOGIPER S.R.L.	MONSAMPOLO DEL TRONTO	Ascoli Piceno	Commercio	176°
SOLARIS SPORT S.R.L.	CIVITANOVA MARCHE	Macerata	Commercio	251°
SOLLINI GINO S.R.L.	MONTE URANO	Fermo	Commercio	430°
SOMIPRESS S.R.L.	CASTELFIDARDO	Ancona	Prodotti in metallo	231°
SOOFT ITALIA S.P.A.	MONTEGIORGIO	Fermo	Commercio	86°
SOTEK S.R.L.	FABRIANO	Ancona	Commercio	483°
START PLUS S.C.A.R.L.	ASCOLI PICENO	Ascoli Piceno	Trasporti	441°
STECA ENERGIA S.R.L.	MONTE URANO	Fermo	Energia	399°
STILE S.P.A.	ANCONA	Ancona	Commercio	60°
STORE-LAB S.R.L.	FANO	Pesaro Urbino	Commercio	275°
STR AUTOMOTIVE S.R.L.	PESARO	Pesaro Urbino	Gomma e plastica	178°
STUDIO PACINOTTI S.R.L.	ANCONA	Ancona	Commercio	340°
SUBISSATI S.R.L.	OSTRA VETERE	Ancona	Legno, mobili e arredamento	317°
SUMMA S.R.L.	ROSORA	Ancona	Holding	H
TE. TECNOELETTRONICA S.R.L.	FANO	Pesaro Urbino	Apparecchi elettrici ed elettronici	476°
TEAMSYSTEM HOLDING S.P.A.	PESARO	Pesaro Urbino	Holding	H
TEAMSYSTEM S.P.A.	PESARO	Pesaro Urbino	Informatica	16°
TEC MED MARCHE S.R.L.	ANCONA	Ancona	Commercio	427°
TECHFEM S.P.A.	FANO	Pesaro Urbino	Agenzie e servizi	415°
TECHPOL S.R.L.	MORRO D'ALBA	Ancona	Gomma e plastica	258°
TECNOFILM S.P.A.	SANT'ELPIDIO A MARE	Fermo	Gomma e plastica	168°
TECNOPLAST S.R.L.	PESARO URBINO	Pesaro Urbino	Gomma e plastica	304°
TECNOSTAMPA S.R.L.	LORETO	Ancona	Carta, stampa ed editoria	281°
TERRE CORTESI - MONCARO SOC. COOP. A RL	MONTECAROTTO	Ancona	Alimentare	293°
TESEO S.P.A.	FERMO	Fermo	Macchine	286°
THERMOWATT S.P.A.	ARCEVIA	Ancona	Apparecchi elettrici ed elettronici	59°
TIMONE YACHTS S.R.L.	SENIGALLIA	Ancona	Commercio	362°
TLM DI ANDREANI ANTONIO S.R.L.	GRADARA	Pesaro Urbino	Prodotti in metallo	339°
TM RACING S.P.A.	PESARO	Pesaro Urbino	Mezzi di trasporto	374°
TOD'S S.P.A.	SANT'ELPIDIO A MARE	Fermo	Pelli, cuoio e calzature	2°
TOGNI S.P.A.	SERRA SAN QUIRICO	Ancona	Alimentare	99°
TOLENTINO S.R.L.	TOLENTINO	Macerata	Carta, stampa ed editoria	129°
TONTARELLI S.P.A.	CASTELFIDARDO	Ancona	Gomma e plastica	101°
TOPSTAR S.P.A.	MOMBAROCCIO	Pesaro Urbino	Legno, mobili e arredamento	204°
TORMATIC S.R.L.	SAN SEVERINO MARCHE	Macerata	Prodotti in metallo	375°
TRANS WORLD SHIPPING S.P.A.	CIVITANOVA MARCHE	Macerata	Trasporti	257°
TRANSADRIATICO S.C.A.R.L.P.A.	GROTTAMMARE	Ascoli Piceno	Trasporti	239°
TRANSPORT SERVICE SOC. COOP.	CAMERATA PICENA	Ancona	Trasporti	82°
TREVISANI PIETRO S.R.L.	SAN BENEDETTO DEL TRONTO	Ascoli Piceno	Alimentare	353°
TS S.R.L.	CASTELFIDARDO	Ancona	Gomma e plastica	44°
TVS S.P.A.	FERMIGNANO	Pesaro Urbino	Prodotti in metallo	121°
UEBER S.R.L.	OSTRA VETERE	Ancona	Commercio	422°
UNDERGROSS S.R.L.	SAN BENEDETTO DEL TRONTO	Ascoli Piceno	Commercio	429°
UNILINE S.R.L.	PIANDIMELETO	Pesaro Urbino	Trasporti	379°
UNION B S.R.L.	SANT'IPPOLITO	Pesaro Urbino	Commercio	425°
UNION COSMETICS S.R.L.	SENIGALLIA	Ancona	Chimica e farmaceutica	373°
UNIONALPHA S.P.A.	COMUNANZA	Ascoli Piceno	Apparecchi elettrici ed elettronici	180°
UNIONE PETROLI S.R.L.	FALCONARA MARITTIMA	Ancona	Commercio	406°
VALMEX S.P.A.	CARTOCETO	Pesaro Urbino	Macchine	57°
VALMOR S.R.L.	MORROVALLE	Macerata	Pelli, cuoio e calzature	351°



**Tabella 12 - Elenco delle imprese presenti nella Classifica**

Ragione sociale	Comune	Prov.	Settore	Pos. 2017
VALTENNA S.R.L.	FERMO	Fermo	Carta, stampa ed editoria	268°
VEGA S.R.L.	PONZANO DI FERMO	Fermo	Apparecchi elettrici ed elettronici	416°
VETROTEC S.R.L.	PESARO URBINO	Pesaro Urbino	Minerali non metalliferi	438°
VI.PA. S.R.L.	ASCOLI PICENO	Ascoli Piceno	Costruzioni	214°
VIAVAI S.P.A.	CIVITANOVA MARCHE	Macerata	Commercio	74°
VIET ITALIA S.R.L.	PESARO	Pesaro Urbino	Macchine	309°
VIPA POLIMERI S.R.L.	ASCOLI PICENO	Ascoli Piceno	Gomma e plastica	331°
VITRIFRIGO S.R.L.	PESARO URBINO	Pesaro Urbino	Apparecchi elettrici ed elettronici	171°
VIVA SERVIZI S.P.A.	ANCONA	Ancona	Acqua	77°
VOLPONI S.P.A.	MONTECASSIANO	Macerata	Commercio	68°
VR / 46 RACING APPAREL S.R.L.	PESARO	Pesaro Urbino	Commercio	357°
XANITALIA S.R.L.	PESARO	Pesaro Urbino	Chimica e farmaceutica	152°
YKK MEDITERRANEO S.P.A.	ASCOLI PICENO	Ascoli Piceno	Altre industrie manifatturiere	96°
ZANNINI S.P.A.	CASTELFIDARDO	Ancona	Prodotti in metallo	287°
ZEIS EXCELSA S.P.A.	MONTEGRANARO	Fermo	Pelli, cuoio e calzature	461°
ZETABI S.R.L.	AGUGLIANO	Ancona	Tessile e abbigliamento	442°